



SISTEM PENGOLAHAN DATA PERILAKU SISWA DENGAN PENERAPAN KUM DI SMAN 2 DUMAI BERBASIS WEB

Suci Habisal¹, Antony Sinaga², Ade Saputra³

^{1,2,3}Sekolah Tinggi Manajemen Informatika dan Komputer (STMIK) Dumai
Jl. Utama Karya Bukit Batrem II Dumai-Riau kode pos 28811
e-mail :sucihabisal251018@gmail.com

ABSTRAK

Kum adalah salah satu bentuk aturan yang ditetapkan disetiap sekolah bersifat mengikat dengan memiliki point masing-masing sesuai kesalahan yang ada, dengan tujuan untuk dilaksanakan terhadap peraturan tersebut. Kum saat ini masih dicatat manual, sistem manual yang belum terkomputerisasi sehingga dikhawatirkan akan terjadi manipulasi data oleh siswanya sendiri dan memanipulasi tentang buku kum ke orang tua dari siswa tersebut. Dengan permasalahan tersebut di atas perlu dibuat sebuah sistem pengolahan data kum perilaku yg berbasis web agar dapat mempermudah guru dalam mengolah data kesalahan siswa setiap hari serta tidak ada manipulasi data oleh siswa kepada orang tua mereka. Sehingga orang tua dan guru dapat melihat data siswa setiap hari secara online dan pengolahan data menjadi lebih efektif dan efisien.

Kata kunci : Kum, Perilaku, Siswa, Web, PHP

1. PENDAHULUAN

Sekolah Menengah Atas Negeri 2 Dumai (SMA Negeri 2 Dumai) atau sering disingkat smanda adalah salah satu sekolah menengah atas yang cukup diminati dikalangan masyarakat. Dalam menjalankan fungsinya sebagai lembaga pendidikan, SMA Negeri 2 Dumai dibagi atas dua (3) jurusan. Yaitu jurusan Ilmu Matematika IPA (MIPA), Ilmu Pengetahuan Sosial (IPS), dan Ilmu Bahasa (IBB). SMA Negeri 2 Dumai berdiri sejak tahun 1979, salah satu SMA Negeri yang terlama di Dumai. Kemajuan ilmu pengetahuan dan teknologi pada kebutuhan manusia semakin kompleks. Sehingga manusia selalu termotivasi untuk menemukan inovasi terbaru dalam mempermudah memecahkan solusi masalah dalam pekerjaannya. Komputer adalah salah satu inovasi manusia untuk membantu dalam mengatasi kesulitan dibidang data untuk pemecahan masalah, agar dapat terselesaikan masalah dengan cepat, tepat, dan akurat.

Kum adalah salah satu bentuk aturan yang ditetapkan disetiap sekolah bersifat mengikat dengan memiliki point-point masing-masing sesuai kesalahan yang ada. Dengan tujuan untuk dilaksanakan terhadap peraturan-peraturan yang ada disekolah. Kum sangat

bagus diberlakukan karena untuk menjaga disiplin anak-anak disekolah.

SMA Negeri 2 merupakan salah satu sekolah SMA favorit di Dumai dan memiliki siswa yang terbanyak dari seluruh SMA yang ada. Setiap hari siswa hampir semua yang berbuat kesalahan, akan tetapi sistem masih menggunakan sistem manual yang belum terkomputerisasi sehingga dikhawatirkan akan terjadi manipulasi data oleh siswanya sendiri dan memanipulasi tentang buku kum ke orang tua dari siswa tersebut. Buku kum yang masih manual ini juga sulit di cari dan membutuhkan waktu yang lama karena berada di berbagai tempat. Buku kum bila ditangan siswa juga mudah rusak dan hilang.

a. Pengertian Sistem Informasi

Sistem adalah suatu kesatuan yang terdiri komponen atau elemen yang dihubungkan untuk memudahkan aliran informasi, materi, atau energi, untuk mencapai suatu tujuan. (Kaharu & Sakina, 2015)

Informasi adalah data yang telah diolah sehingga lebih berarti dan berguna bagi penerima. Jadi, sumber dari informasi adalah data. Informasi juga sekumpulan fakta (data) telah yang diorganisasikan dengan cara tertentu



sehingga memiliki arti bagi penerima. (Kaharu & Sakina, 2015)

Jadi, Sistem Informasi adalah kumpulan elemen yang saling berhubungan satu sama lain yang membentuk satu kesatuan untuk mengintegrasikan data, memproses dan menyimpan serta mendistribusikan informasi. (Rohayati & HJ, 2016)

b. Pengertian Basis Data

Basis data (*database*) sebagai “suatu kumpulan data terhubung (*interrelated data*) yang disimpan secara bersama-sama pada suatu media”, tanpa suatu kerangkapan data (kalaupun ada maka kerangkapan data tersebut harus seminimal mungkin dan terkontrol (*controlled redundancy*), data disimpan dengan cara-cara tertentu, sehingga mudah untuk digunakan atau ditampilkan kembali, dapat digunakan oleh satu atau lebih program aplikasi secara optimal. (Drs. Hermansyah Sembiring & Nurhayati, S.Kom., 2012)

c. Pengertian World Wide Web

World Wide Web (WWW), lebih dikenal dengan *web*, merupakan salah satu layanan yang didapat oleh pemakai komputer yang terhubung ke *internet* (Sidik & Pohan, 2010) didalam jurnalnya Faizal Ari Prabowo dan Mamay Syani. (Ari Prabowo & Syani, 2017)

d. Pengertian Bootstrap

Bootstrap merupakan sebuah framework yang dapat menyelesaikan permasalahan dalam mendesain web. Slogan dari framework ini adalah “*Sleek, intuitive, and powerful front-end framework for faster and easier web development*”, yang berarti kita dapat mendesain sebuah website dengan lebih rapi, cepat dan mudah. (Zakir, 2016)

e. MySQL

MySQL adalah database server relational yang gratis dibawah lisensi GNU General Public Licence. Dengan sifatnya yang open source, memungkinkan juga user untuk melakukan modifikasi pada souce code-nya untuk memenuhi kebutuhan spesifik mereka sendiri. MySQL merupakan database server multi-user dan multi-threaded yang tangguh (rebut). Dengan memiliki banyak feature MySQL bisa bersaing dengan database komersial sekalipun. MySQL menjadi database pilihan untuk banyak pengguna PHP. (Nurfajrina, Suryatiningsih, & Siswanto, 2016)

f. PHP

Kepanjangan PHP adalah Personal Home Page (Situs personal), merupakan bahasa pemrograman web yang bersifat server side (bekerja di sisi server). PHP merupakan script yang menyatu dengan Hyper Text Markup Language (HTML) dan berada pada server (server side HTML embedded scripting). Sebagian besar sintaks mirip dengan Bahasa C, Java, Asp, dan Perl, ditambah beberapa fungsi PHP yang spesifik. Tujuan utama Bahasa ini adalah untuk memungkinkan perancangan web untuk menulis halaman web dinamik dengan cepat. Kelebihan dari bahasa pemrograman ini adalah seluruh aplikasi berbasis web dapat dibuat dengan PHP. Namun kekuatan yang paling utama PHP adalah pada konektivitasnya dengan sistem database. (Nurfajrina et al., 2016)

g. HTML

HTML (Hyper Text Markup Language) merupakan bahasa asli dari www, yang telah menjadi bahasa standar untuk menampilkan data di internet. (Web & Kusuma, 2015)

h. Sistem Informasi Berbasis Web

Sistem Informasi Berbasis Web adalah seperangkat komponen yang saling berhubungan yang berfungsi mengumpulkan, memproses, menyimpan, dan mendistribusikan informasi untuk mendukung pembuatan keputusan dan pengawasan dalam organisasi. (Dahle & Holman, 1961)

i. ERD

Sebuah *Entity Relaltionship Diagram* (ERD) merupakan sebuah gambaran yang menunjukkan informasi yang telah dibuat, disimpan dan digunakan oleh suatu sistem bisnis. Ada tiga elemen dasar dalam ERD (entitas, atribut dan hubungan), yang masing-masing diwakili oleh simbol grafis yang berbeda. (Yusuf, Kusniyati, & Nuramelia, 2016)

j. Basis Data

Basis data terdiri dari 2 kata yaitu Basis dan Data, basis dapat diartikan sebagai markas atau gudang, tempat bersarang/berkumpul dan data adalah representasi fakta dunia nyata yang mewakili suatu objek yang direkam dalam bentuk angka, huruf, simbol, teks, gambar atau kombinasinya. (Nia, Kumaladewi, Meinarini Catur Utami, Iskandar, 2015)



Berikut adalah keterangan dari gambar 2 aliran sistem informasi yang sedang berjalan (ASI Lama) pada sistem pengolahan data perilaku siswa dengan penerapan kum di SMA Negeri 2 Dumai Berbasis Web yaitu:

1. Pembuatan yang dilakukan siswa ditulis manual terlebih dahulu oleh guru
2. Data kesalahan tersebut di proses ke ruang tata usaha
3. Tata usaha merekapitulasi kesalahan siswa tersebut dengan mencatat
4. Kemudian tata usaha mengeluarkan buku kum yang diberikan ke wali kelas/ guru yang membutuhkan yang telah di isi kesalahan siswa
5. Dan lihat dan di setuju/di tanda tangani oleh kepala sekolah
6. Dan guru memberi saran
7. Kemudian buku setelah selesai diberikan ke siswa
8. Siswa wajib melaporkan buku KUM kepada orang tua

b. Aliran Sistem Informasi Yang Baru (ASI Baru)

Aliran sistem informasi yang baru pada SMAN 2 DUMAI tidak jauh berbeda dengan aliran sistem informasi yang lama atau yang sedang berjalan, hanya saja pada aliran sistem informasi baru sudah menggunakan penyimpanan sistem database sehingga dalam proses pembuatan laporan dapat dilakukan dengan cepat dan akurat sehingga lebih efektif dan efisien. Dapat dilihat pada gambar 3.

Berikut adalah keterangan dari gambar 3 aliran sistem informasi yang sedang berjalan (ASI Baru) pada sistem pengolahan data perilaku siswa dengan penerapan kum di SMA Negeri 2 Dumai Berbasis Web yaitu:

1. Admin/Tata Usaha Menginput data siswa, data guru, data kelas, data wali kelas dan bagi kelas
2. Data yang diinput oleh tata usaha diproses oleh sistem dan tersimpan didalam database dan menghasilkan laporan data guru, laporan data siswa, laporan data wali kelas dan laporan bagi kelas
3. Kemudian guru BP menginput data Kum dan data proes perilaku siswa
4. Data yang di input oleh guru BP diproses oleh sistem dan tersimpan didalam database dan menghasilkan laporan Kum, laporan Kum Persiswa, laporan Kum perTahun

Ajaran, laporan Kum Perkelas, laporan kum persemester, laporan Kum PerMinimal.

5. laporan Kum, laporan Kum Persiswa, laporan Kum per Tahun Ajaran, laporan Kum Perkelas, laporan kum persemester, laporan Kum PerMinimal diberikan kepada kepala sekolah.
6. dan siswa hanya bisa melihat laporan Kum Per Siswa disistem

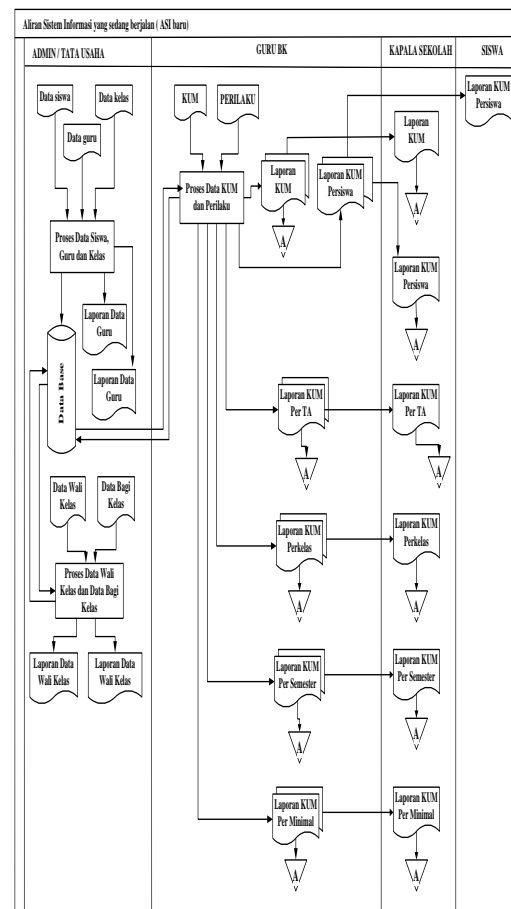

Gambar 3. ASI Baru

c. Context Diagram

Context Diagram merupakan level teratas (Top Level) dari diagram arus data. Context Diagram menggambarkan hubungan *input/output* antara sistem dengan dunia luarnya (kesatuan luar).

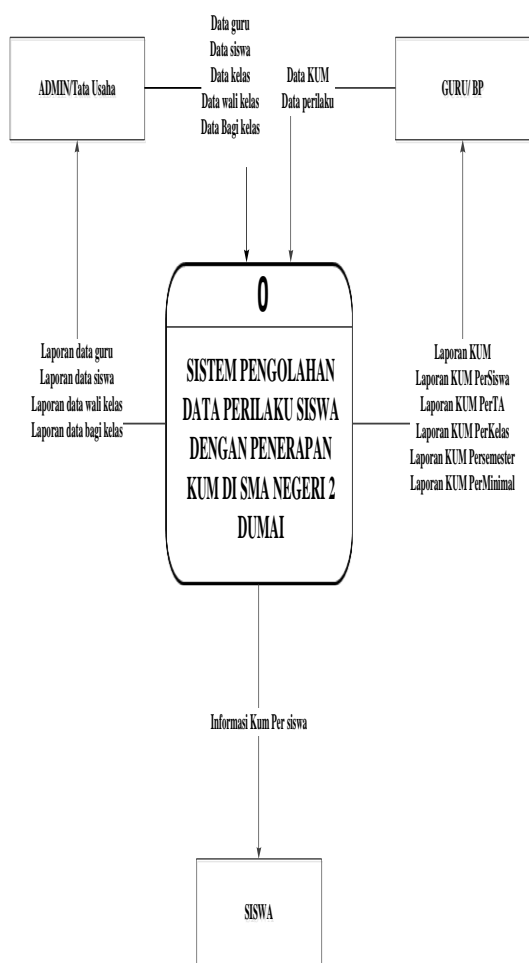

Gambar 4. Context Diagram

d. Data Flow Diagram

Diagram aliran data merupakan alat pemodelan yang berfungsi untuk menggambarkan sistem sebagai jaringan kerja antar fungsi berhubungan satu sama lain dengan aliran desain penyimpanan data.

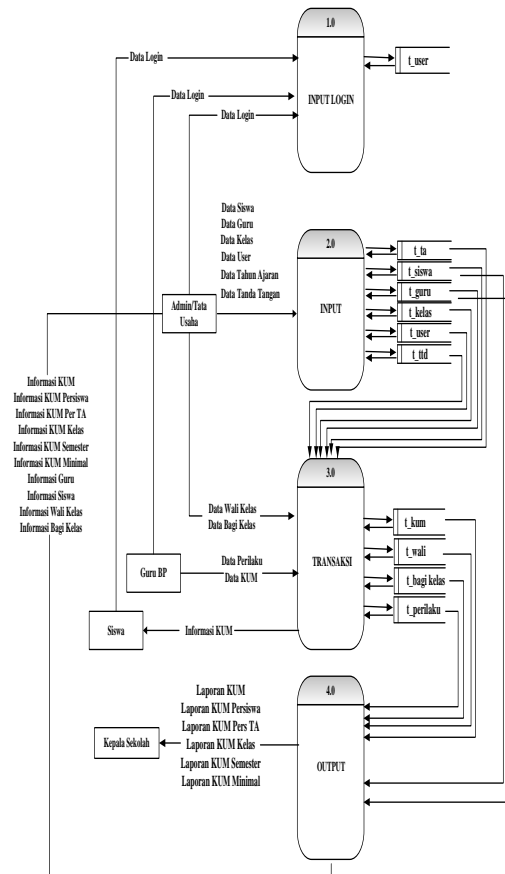

Gambar 5. Data Flow Diagram

e. Tampilan Program

1. Data Input Siswa

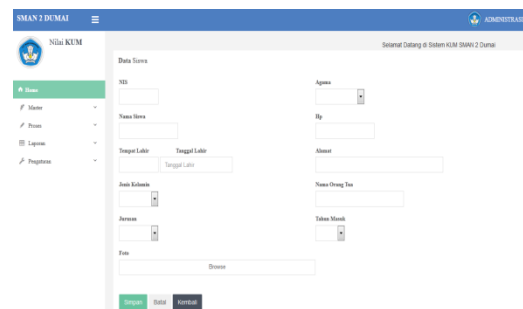

Gambar 6. Form Input Data Siswa

- Pada form menu utama klik sub menu master.
- Kemudian pilih siswa.
- Kemudian isi Nis, Nama Siswa, Tempat Lahir, Tanggal Lahir, Jenis kelamin, Jurusan, Foto, Agama, Hp, Alamat, Nama Orang Tua dan Tahun Masuk.
- Klik administrator dan klik tombol logout apabila ingin keluar dari form input data siswa.



2. Data Input Guru

Gambar 7. Form Input Data Guru

- Pada form menu utama pilih sub menu master, klik guru.
- Input nip, nama guru, tempat lahir, jenis kelamin, agama, no hp dan alamat.
- Klik administrator dan klik tombol logout apabila ingin keluar dari form input data guru.

3. Data Input Kelas

Gambar 8. Form Input Data Kelas

- Pada form menu utama pilih sub menu master, klik kelas.
- Input kode, jurusan dan kelas kemudian klik untuk menyimpan, maka data akan tersimpan, jika ingin kembali klik kembali dan jika batak klik tombol batal

- Klik tombol administrator dan klik logout apabila ingin keluar dari form input data kelas.

4. Data Input Data User

Gambar 9. Form Data User

- Pada form menu utama pilih sub menu master pengaturan, klik user.
- Input kode username, password dan level untuk menyimpan klik tombol simpan dan untuk kembali klik tombol kembali, apabila ingin batal klik tombol batal.

5. Data Input Tanda Tangan

Gambar 10. Form Input Tanda Tangan

- Pada form menu utama pilih sub menu pengaturan, klik tandatangan.
- Input kode tandatangan, NIP, nama, jabatan dan status kemudian klik tombol simpan untuk disimpan ke database, klik tombol kembali untuk kembali dan klik tombol batal untuk batal.
- Klik tombol adminidtrator dan klik tombol logout apabila ingin keluar dari form input data tandatangan.



6. Data Tahun Ajaran

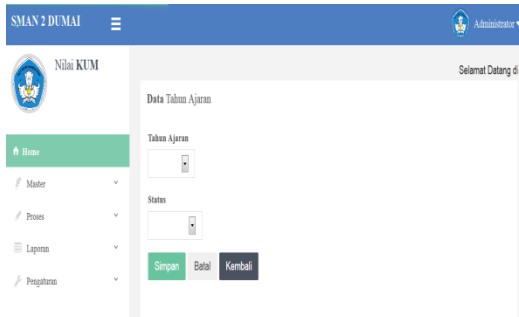

Gambar 11. Data Tahun Ajaran

- Pada form menu utama pilih sub menu pengaturan, klik tahun ajaran.
- Input tahun ajaran, status, kemudian klik tombol simpan untuk menyimpan data yang akan disimpan klik tombol batal jika tidak jadi memasukkan data dan kembali jika ingin kembali.
- Klik tombol administrator dan klik logout apabila ingin keluar dari form input data tahun ajaran.

7. Data Input KUM

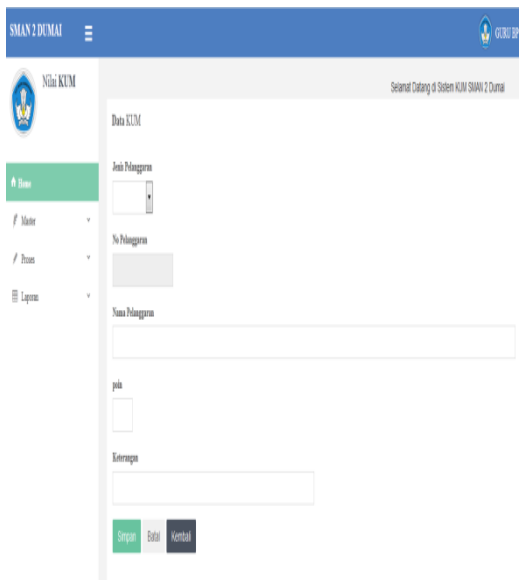

Gambar 12. Data Input KUM

- Pada form menu utama pilih sub menu master, klik Data KUM.
- Input kode pelanggaran, huruf, jenis pelanggaran, no pelanggaran, nama pelanggaran, point dan keterangan, klik tombol simpan jika ingin disimpan dan klik

- tombol batal jika ingin batal , apabila ingin kembali klik tombol klik tombol kembali
- Klik tombol keluar apabila ingin keluar dari form input data KUM.

8. Data Input Wali Kelas

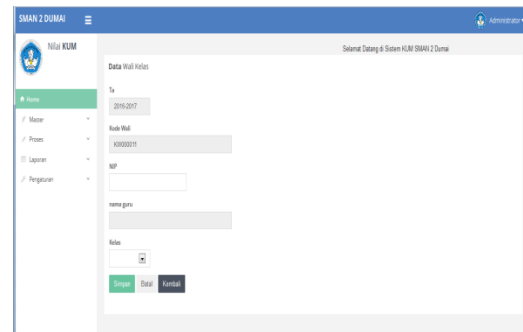

Gambar 13. Data Input Wali Kelas

- Pada menu utama klik sub menu proses
- Kemudian pilih wali kelas
- Input Ta dan kode wali akan muncul, Input NIP dan nama guru serta kelas. Klik tombol simpan untuk menyimpan data wali kelas dan klik tombol batal jika ingin batal, jika ingin kembali klik tombol kembali
- Klik tombol administrator kemudian klik tombol logout apabila ingin keluar dari form data wali kelas.

9. Data Transaksi Bagi Kelas

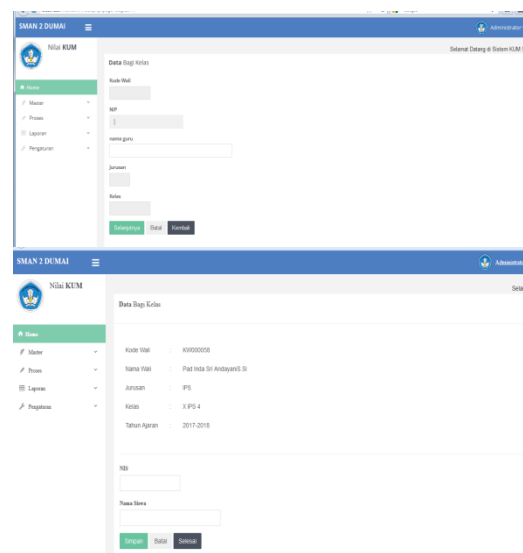

Gambar 14. Data Transaksi Bagi Kelas

- Pada form menu utama klik sub menu proses.
- Kemudian pilih Bagi Kelas



- c. Input NIP akan muncul otomatis keseluruhannya. Klik tombol selanjutnya jika ingin melanjutkan dengan pembagian data kelas siswa dan klik tombol batal jika ingin batal, apabila ingin kembali klik tombol kembali.
- d. Setelah data wali dipanggil, maka klik tombol selanjutnya dan akan muncul data kode wali, nama wali, jurusan, kelas, dan tahun ajaran maka inputkan data siswa sesuai pembagian kelas dan simpan sesuai kelas jika ingin batal klik batal jika tidak klik selesai.
- e. Klik tombol administrator kemudian klik logout apabila ingin keluar

- kesalahan siswa tersebut dan jika ingin batal klik batal dan jika ingin selesai klik selesai.
- e. Klik tombol adminidtrator dan klik logout apabila ingin keluar dari form input data data perilaku siswa.

10. Data Transaksi Perilaku Siswa

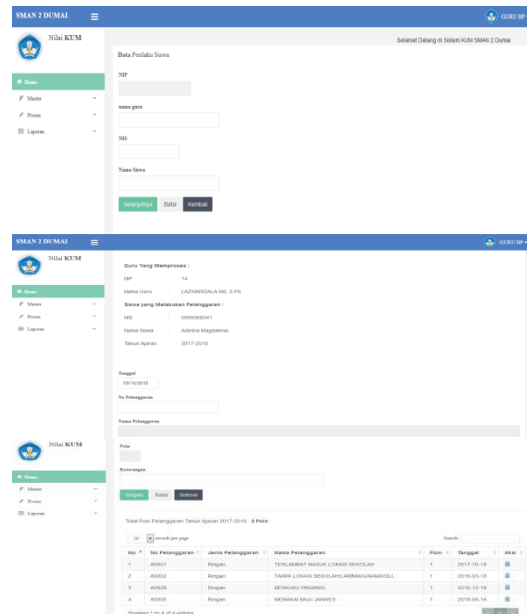

Gambar 15. Data Transaksi Perilaku Siswa

- a. Pada form menu utama klik sub menu proses.
- b. Kemudian pilih perilaku
- c. Input NIP dan NIS maka data akan keluar secara otomatis. Kemudian klik tombol selanjutnya untuk menginput perilaku siswa dan klik tombol batal untuk membatalkan, apabila ingin kembali klik tombol kembali.
- d. Setelah mengklik tombol selanjutnya maka akan terlihat guru yang memproses dan siswa yang melakukan kesalahan dan akan kita input data perilaku siswa dengan memanggil data kum yg telah ada lalu disimpan dan data perilaku telah disimpan dan akan terjumlah sesuai data perilaku

11. Laporan Data Siswa Keseluruhan

SEKOLAH MENENGAH ATAS NEGERI 2 DUMAI
(S M A N 2 U M A I)
Jl. Pahlawan Dharma Rias

DATA SISWA KESELURUHAN

No	NIS	Nama	Tempat Tanggal Lahir	Jenis Kelamin	Jurusan	Agama	Hp	Alamat	Nama Orang Tua	Tahun Masuk
1	0000069341	Adelina Magdalena	Dumai, 12 Februari 2000	Perempuan	IPA	KRISTEN	08526555820	Jl. Keselatan Gg. Al Mahidin	Alben Puro P	2015
2	0001727524	Alibetha Theresia Ningsari	Dumai, 09 Januari 2000	Laki-Laki	IPA	KRISTEN	08537865447	Jl. Mariska Gg. Rokman	MR Ningsola	2015
3	0002042076	Abdillah Akmal	Dumai, 05 September 2000	Laki-Laki	IPA	ISLAM	08127671217	Jl. Karisma Gg. Al-HUDA	Riyono	2016
4	0002609073	Abdurrachman Fauzan	Dumai, 17 Maret 2000	Laki-Laki	IPS	ISLAM	08120838925	Kartini no. 42	Ali Redho	2015
5	0013874971	Adelia Marshanda	Dumai, 11 Mei 2001	Perempuan	IPA	ISLAM	081275150138	Jl. Jambu Kemang Gg. Jam	Zulfahmi	2016
6	0015784376	Ade Irma Suryani	Dumai, 19 Juli 2001	Perempuan	IPA	ISLAM	081277435774	Jl. Biumu	Mulyadi	2016
			Dumai, 21 Maret					Jl. Hutanbaru		

Gambar 16. Laporan Data Siswa Keseluruhan

- a. Klik menu laporan untuk melihat konten yang ada didalam laporan
- b. Pilih siswa untuk melihat laporan, kemudian klik cetak
- c. Pilih jurusan dan tahun untuk melihat laporan data siswa perjurusan dan tahun kemudian klik cetak
- d. Maka akan muncul laporan sebagai berikut.

12. Laporan Data KUM

SEKOLAH MENENGAH ATAS NEGERI 2 DUMAI
(S M A N 2 U M A I)
Jl. Pahlawan Dharma Rias

DATA KUM

No	No Pelanggaran	Jenis Pelanggaran	Pelanggaran	
			Nama	Point
1	A0001	Ringan	TERLAMBAT MASUK LOKASI SEKOLAH	1 -
2	A0002	Ringan	TANPA LOKASI SEKOLAH LAMBANG NAMA DLL	1 -
3	A0003	Ringan	TIDAK BERSEPATU HITAM HARI SENIN SD JUMAT	1 -
4	A0004	Ringan	TIDAK BERKAKI MELAYU PADA HARI JUMAT KAIN SONGKET DAN MEMAKAI PECAI	1 -
5	A0005	Ringan	MEMAKAI BAJU JANGKES	1 -
6	A0006	Ringan	TANPA TOPI SEKOLAH PADA UPACARA	1 -
7	A0007	Ringan	BAJU KELUAR	1 -
8	A0008	Ringan	GUNTING RAMBUT BERBARUT	1 -
9	A0009	Ringan	MEMAKAI ANTING BESAR LEBIH DARI SATU BAGI YANG PUTRI	1 -
10	A0010	Ringan	TERLAMBAT MASUK SEKUDAH HITABABAT + 5 MENIT	1 -
11	A0011	Ringan	TANPA TALI PINGGANG HITAM	1 -
12	A0012	Ringan	KASI CELANA BERKUMBAI TIDAK DIHATIT ATAU MEMAKAI CELANA PISIL	1 -

Gambar 17. Laporan Data KUM

- a. Klik menu laporan untuk melihat konten yang ada didalam laporan
- b. Pilih KUM, untuk melihat laporan, kemudian klik cetak
- c. Maka akan muncul laporan sebagai berikut.



13.Laporan Data KUM Per Siswa

SEKOLAH MENENGAH ATAS NEGERI 2 DUMAI
(S M A N 2 D U M A I)
Jl. Putri Tajah Dumai Riau

DATA PELANGGARAN SISWA

NIS : 9991
 Nama : pak pian
 Jurusan : IBB
 Wali Kelas : pak antony
 Kelas : X.IBB 2



No	Tanggal	Nama Guru	Jenis	KUM		Ket	Tahun Ajaran
				Pelanggaran	point		
1	2018-09-06	pak antony	Ringan	KAKI CELANA BERUMBAI TIDAK DIAHIT ATAU MEMAKAI CELANA PINSIL	1	-	2017-2018
Total Poin					1 Poin		

Dumai, 26 September 2018
Guru Bimbingan Konseling

Mengetahui,
Kepala Sekolah

Hendri Susanto aka

Gambar 18. Laporan Data KUM Per Siswa

- Klik menu laporan untuk melihat konten yang ada didalam laporan
- Pilih KUM PerSiswa, untuk melihat laporan, kemudian klik cetak
- Maka akan muncul laporan sebagai berikut.

14.Laporan Data KUM Per Tahun Ajaran

SEKOLAH MENENGAH ATAS NEGERI 2 DUMAI
(S M A N 2 D U M A I)
Jl. Putri Tajah Dumai Riau

DATA PELANGGARAN SISWA
TAHUN AJARAN 2017-2018

No	Tanggal	Nama Guru	NIS	Nama Siswa	KUM		Ket
					Jenis	Pelanggaran	
1	2018-03-24	Irwandi, S Pd	0014596974	Aji Prayogo	Ringan	TIDAK MEMAKAI DASI	1
2	2018-03-24	Fitrianto	0013874971	Adelia Marshanda	Ringan	MEMAKAI JAKET YANG BERTULISKAN PROVOKASI/TEXAS LAINNYA/DILINGKUNGAN SEKOLAH	1
3	2018-03-24	LAZWARIZALA, Md, S Pd	0004883713	Agung Wahyudi	Ringan	KAIN CELANA BERUMBAI TIDAK DIAHIT ATAU MEMAKAI CELANA PINSIL	1
4	2017-12-24	Fitrianto	0013874971	Adelia Marshanda	Ringan	KAIN CELANA BERUMBAI TIDAK DIAHIT ATAU MEMAKAI CELANA PINSIL	1
5	2017-09-24	LAZWARIZALA, Md, S Pd	0004883713	Agung Wahyudi	Ringan	TANPA TOPI SEKOLAH PADA UPACARA	1

Dumai, 02 April 2018
Guru Bimbingan Konseling

Mengetahui,
Kepala Sekolah

Gambar 19.Laporan Data Per Tahun Ajaran

- Klik menu laporan untuk melihat konten yang ada didalam laporan
- Pilih KUM Per TA untuk melihat laporan KUM Per TA
- Maka akan muncul laporan sebagai berikut.

15.Laporan Data KUM Per Kelas

SEKOLAH MENENGAH ATAS NEGERI 2 DUMAI
(S M A N 2 D U M A I)
Jl. Putri Tajah Dumai Riau

DATA PELANGGARAN SISWA PER KELAS
TAHUN AJARAN 2017-2018

Jurusan : IPA
 Wali Kelas : Kharruddin Rambe
 Kelas : XI MIPA 1

No	Tanggal	NIS	Nama Siswa	KUM		Ket
				Jenis	Pelanggaran	
1	2018-03-24	10	Adelia Marshanda	Ringan	MEMAKAI JAKET YANG BERTULISKAN PROVOKASI/TEXAS LAINNYA/DILINGKUNGAN SEKOLAH	1
2	2017-12-24	10	Adelia Marshanda	Ringan	KAIN CELANA BERUMBAI TIDAK DIAHIT ATAU MEMAKAI CELANA PINSIL	1

Dumai, 30 Maret 2018
Guru Bimbingan Konseling

Mengetahui,
Kepala Sekolah

Hendri Susanto aka

Gambar 20.Laporan Data KUM Perkelas

16.Laporan Data KUM Per Minimal

SEKOLAH MENENGAH ATAS NEGERI 2 DUMAI
(S M A N 2 D U M A I)
Jl. Putri Tajah Dumai Riau

DATA PELANGGARAN SISWA MINIMAL 3 POIN

No	NIS	Nama Siswa	KUM
1	0014596974	Aji Prayogo	13 Poin
2	0013874971	Adelia Marshanda	4 Poin
3	0004883713	Agung Wahyudi	4 Poin
4	0001728265	Ajeng Susahita Dwi Anggra	5 Poin
5	0001008265	Aina Mardiah	4 Poin

Dumai, 26 Maret 2018
Guru Bimbingan Konseling

Mengetahui,
Kepala Sekolah

Hendri Susanto aka

Gambar 21. Laporan Data KUM Per Minimal

- Klik menu laporan untuk melihat konten yang ada didalam laporan
- Pilih KUM Minimal, untuk melihat laporan, kemudian klik cetak
- Maka akan muncul laporan sebagai berikut

17.Laporan Data KUM Per Semester

SEKOLAH MENENGAH ATAS NEGERI 2 DUMAI
(S M A N 2 D U M A I)
Jl. Putri Tajah Dumai Riau

DATA PELANGGARAN SISWA PER SEMESTER GENAP
TAHUN AJARAN 2016-2017

No	Tanggal	Nama Guru	NIS	Nama Siswa	KUM		Ket
					Jenis	Pelanggaran	
1	2017-03-24	Irwandi, S Pd	0000609941	Adelina Magdalena	Ringan	MEMBUANG SAMPAH SEMBARANGAN DI AREA SEKOLAH	1
2	2017-03-24	Jenico	0001008265	Aina Mardiah	Ringan	TERLAMBAT MASUK LOKASI SEKOLAH	1
3	2017-03-24	LAZWARIZALA, Md, S Pd	0001728265	Ajeng Susahita Dwi Anggra	Ringan	TERLAMBAT MASUK LOKASI SEKOLAH	1
4	2017-03-24	LAZWARIZALA, Md, S Pd	0014596974	Aji Prayogo	Ringan	TERLAMBAT MASUK LOKASI SEKOLAH	1
5	2017-03-24	Fitrianto	0004883713	Agung Wahyudi	Ringan	TIDAK BEPAKAIAN MELAYU PADA HARI JUMAT, KAIN SONGKET DAN MEMAKAI Peci	1
6	2017-03-24	Liza Muri	0013874971	Adelia Marshanda	Ringan	MEMAKAI SANDAL, JAKET, SWEATER, ROMPLISYAL, HANDUK, KACA MATA HITAM DIDALAM KELAS KECUALI SEDANG	1

Gambar 22. Laporan Data KUM Per Semester

- Klik menu laporan untuk melihat konten yang ada didalam laporan
- Pilih KUM Persemester, untuk melihat laporan, kemudian klik cetak



c. Maka akan muncul laporan sebagai berikut

4. KESIMPULAN

Berdasarkan analisa dan penelitian yang dilakukan, maka dapat diambil beberapa kesimpulan:

1. Setiap tahun ajaran baru data kum siswa yang lama tidak akan hilang dan tetap otomatis bertambah dengan kum yang baru.
2. Sistem perilaku siswa ini terdapat 3 login yakni admin, guru BP, dan siswa. Setiap login tidak dapat ke login lain oleh sebab itu dipastikan data akan aman.
3. Tidak akan terjadi redundancy data karena telah dibuktikan dengan penyimpanan data yang sama maka akan muncul data sudah ada didalam sistem.
4. Dengan adanya laporan kum minimal, maka mempermudah mencari siswa yang bermasalah dengan nilai kum yang melebihi batas dengan mencari angka di kum minimal maka akan muncul siswa dengan kum yang diinginkan.

5. REFERENSI

Ari Prabowo, F., & Syani, M. (2017). Sistem Informasi Pengolahan Sertifikat Berbasis Web Di Divisi Training Seamolec. *2016 Jmii*, 2(1), 73–81.

Dahle, L. K., & Holman, R. T. (1961). Modified Lodometric Method For Semimicrodetermination Of Lipide Peroxides. *Analytical Chemistry*, 33(13), 1960–1961.
<https://doi.org/10.1021/AC50154a058>

Drs. Hermansyah Sembiring, M. K., & Nurhayati, S.Kom., M. K. (2012). Sistem Informasi Jumlah Angkatan Kerja Menggunakan Visual Basic Pada Badan Pusat Statistik (Bps) Kabupaten Langkat. *Jurnal Kaputama*, 5(2), 13–19. Retrieved From
<http://penelitian.kaputama.ac.id/images/ampledata/file/jurnal/jurnal2012/jurnal7.pdf>

Kaharu, S., & Sakina, O. (2015). Perancangan Sistem Informasi Pengolahan Data Akademik Pada Tk Al-Hidayah Lolu. *Prototyping Adalah Proses Menghasilkan Sebuah Ide Atau Gagasan Bagi Pembuat Maupun Pemakai Potensial Tentang Cara System Yang Akan Berfungsi Dalam Bentuk Lengkapnya. Ada*, 8(1), 73–79.
<https://doi.org/10.1016/J.Jmmm.2006.10>

.792

Nia, Kumaladewi, Meinarini Catur Utami, Iskandar, A. (2015). Persediaan Bahan Baku Dan Hasil Produksi Pada Pt, 8(2), 1–13.

Nurfajrina, D., Suryatiningsih, & Siswanto, B. (2016). Aplikasi Pembayaran Bulanan Berbasis Web Dan Sms Gateway Di Smk Negeri 3 Bandung. *E-Proceeding Of Applied Science*, 2(3), 1090–1097.

Rohayati, & Hj, A. I. (2016). Perancangan Dan Implementasi Sistem Informasi Inventaris Laboratorium. *Jurnal Intekna*, 16(2), 15–19.

Rubiati, N. (2018). Aplikasi Informasi Pelayanan Fitness Pada Golden Fitness Center Dumai Dengan Bahasa Pemrograman Php. *Jurnal Informatika, Manajemen Dan Komputer*, 10(1), 1–6. Retrieved From
<http://www.ejournal.stmikdumai.ac.id/index.php/path/article/view/53>

Sentosa, Y., Hadiansa, A., & Rubiati, N. (2017). Aplikasi Pembuatan Kartu Pengenal Siswa Dan Siswi Sekolah Menengah Pertama (Smp) Ykpp Dumai. *Jurnal Informatika, Manajemen Dan Komputer*, 9(1), 44–48. Retrieved From
<http://www.ejournal.stmikdumai.ac.id/index.php/path/article/view/63>

Web, D. P., & Kusuma, W. F. (2015). Pengembangan Halaman Web Menggunakan Xml Dalam Perkembangan Web 2.0. *Jurnal Teknik Informatika*, 6(2), 8.

Yusuf, R., Kusniyati, H., & Nuramelia, Y. (2016). Aplikasi Diagnosis Gangguan Kecemasan Menggunakan Metode Forward Chaining Berbasis Web Dengan Php Dan, 9(1), 1–13.

Zakir, A. (2016). Rancang Bangun Responsive Web Layout Dengan Menggunakan Bootstrap Framework. *Infotekjar (Jurnal Nasional Informatika Dan Teknologi Jaringan)*, 1(Issn : 2540-7600), 7–10.
<https://doi.org/10.30743/infotekjar.v1i1.31>