

STUDI POLA RUANG LUAR PADA KEGIATAN BUDAYA DI HUTA SIALLAGAN

Yeremia Jodie B⁽¹⁾, Shanty Silitonga, ST.,MT⁽²⁾, Emmy Aritonang, ST., MT.⁽³⁾

⁽¹⁾ Mahasiswa, Prodi Arsitektur, Fakultas Teknik, Universitas Katolik Santo Thomas Sumatera Utara

⁽²⁾ Staff Pengajar, Prodi Arsitektur, Fakultas Teknik, Universitas Katolik Santo Thomas Sumatera Utara
Email: shanty.silitonga@gmail.com

⁽³⁾ Staff Pengajar, Prodi Arsitektur, Fakultas Teknik, Universitas Katolik Santo Thomas Sumatera Utara

Abstract

The society of Batak Toba in Huta Siallagan has customs inherited by their ancestors, where there are customs and cultural patterns in the outer space including cultural ceremonies, customs and traditions. Based on the phenomenon found in the tourist village of Huta Siallagan, the researcher examines a culture pattern that has been formed and has its own attraction in the form of cultural tourism that makes it as one of tourism assets based on the potential of rural areas. Qualitative descriptive research strategy is where qualitative research is rooted in the natural setting as a whole, relying on human as a research tool, utilizing qualitative methods and conducting inductive data analysis. Qualitative research is concerned with the process rather than results. Desiring the limits of the research on the basis of the focus that arises as a problem, has a set of criteria for measuring the validity of data through agreement between the researcher and the subjects studied and descriptive studies trying to describe and interpret what is and can be about the conditions or relationships that exist, , ongoing processes, effects, or growing trends. Descriptive studies are primarily concerned with the present, although it is not uncommon to take into account past events and their effects on current conditions on the pattern of outer space on cultural activities occurring in Huta Siallagan

Keywords : Outer Space, Cultural Ceremonies, Huta Siallagan

Abstrak

Masyarakat Batak Toba di Huta Siallagan memiliki adat istiadat yang diwariskan oleh nenek moyangnya, dimana terdapat adat istiadat dan pola budaya pada ruang luar termasuk upacara- upacara kebudayaan, kebiasaan dan tradisi. Berdasarkan fenomena yang terdapat di desa wisata Huta Siallagan, Peneliti meneliti sebuah pola kebudayaan yang selama ini terbentuk dan memiliki daya tarik tersendiri dalam bentuk wisata budaya yang menjadikannya sebagai salah satu aset kepariwisataan yang berbasis potensi daerah pedesaan. Strategi penelitian Kualitatif Deskriptif adalah dimana penelitian kualitatif berakar pada latar alamiah sebagai keutuhan, mengandalkan manusia sebagai alat penelitian, memanfaatkan metode kualitatif dan mengadakan analisis data secara induktif. Penelitian kualitatif lebih mementingkan proses dari pada hasil. Menghendaki adanya batas penelitian atas dasar fokus yang timbul sebagai masalah, memiliki seperangkat kriteria untuk mengukur keabsahan data melalui kesepakatan antara peneliti dengan subyek yang diteliti dan studi deskriptif berusaha mendeskripsi dan menginterpretasi apa yang ada serta bisa mengenai kondisi atau hubungan yang ada, pendapat yang sedang tumbuh, proses yang sedang berlangsung, akibat efek yang terjadi, atau kecenderungan yang tengah berkembang. Studi deskriptif terutama berkenaan dengan masa kini, meskipun tidak jarang juga memperhitungkan peristiwa masa lampau dan pengaruhnya terhadap kondisi masa kini tentang pola ruang luar pada kegiatan budaya yang terjadi di Huta Siallagan

Kata Kunci: Ruang Luar, Kegiatan Budaya, dan Huta Siallagan

1. Pendahuluan

Kegiatan budaya di suatu daerah menjadi daya tarik tersendiri bagi wisatawan karena budaya dari berbagai daerah memiliki keunikan yang berbeda yang tidak dimiliki oleh daerah lainnya. Kebudayaan ini merupakan keseluruhan yang kompleks yang mencakup pengetahuan, kepercayaan, kesenian, moral, hukum, adat istiadat dan kemampuan- kemampuan lain serta kebiasaan yang didapat oleh manusia sebagai anggota masyarakat dimana pariwisata tidak hanya memperkenalkan budaya bangsa dan tanah air, tetapi sektor ini memberikan lapangan kerja dan bidang usaha yang cukup luas. Para wisatawan yang datang ke suatu daerah atau negara, dikarenakan terdapat daya tarik budayanya dimana pada kawasan tersebut jauh berbeda dari budaya mereka, atau sebaliknya pada tempat yang jauh berbeda lalu ditemukan budaya yang sama.

Masyarakat Batak Toba di Huta Siallagan memiliki adat istiadat yang diwariskan oleh nenek moyangnya. Adat istiadat dalam hal kegiatan budaya pada ruang luar termasuk upacara- upacara kebudayaan yang disepakati menjadi tradisi dan berlaku secara umum di masyarakat serta tradisi yang menjadikannya seperti adat, kepercayaan, kebiasaan, upacara dan sebagainya yang secara turun temurun diwariskan. Dalam hal ini adat istiadat di daerah ini merupakan salah satu bentuk atraksi wisata budaya yang dikembangkan di kawasan pedesaan.

Wisatawan yang berwisata ke desa wisata akan mendapatkan pengalaman melihat dan mengapresiasi keunikan kehidupan dan tradisi masyarakat dengan segala potensinya. Desa wisata tersebut menjadikan salah satu aset kepariwisataan yang berbasis pada potensi daerah pedesaan dengan segala keunikan dan daya tariknya yang dapat diberdayakan dan dikembangkan sebagai produk wisata untuk menarik kunjungan wisatawan ke lokasi desa tersebut. Dalam hal ini setiap tempat maupun objek wisata mempunyai keunikan tersendiri dimana Penulis meneliti sebuah fenomena di desa wisata Huta Siallagan yang mempunyai pola ruang luar dimana terdapat kegiatan budaya yang memiliki daya tarik tersendiri dalam bentuk wisata serta menjadikannya sebagai salah satu aset kepariwisataan yang berbasis pada potensi daerah pedesaan.

2. Landasan Teori

2.1. Pengertian Ruang Luar

Menurut Prabawasari, V. W., & Suparman, A. *Tata Ruang Luar* (1999), Terdapat beberapa pengertian mengenai ruang luar, antara lain:

- Ruang yang terjadi dengan membatasi alam hanya pada bidang alas dan dindingnya, sedangkan pada bidang atapnya, tidak terbatas.
- Sebagai lingkungan luar buatan manusia, yang mempunyai arti dan maksud tertentu dan sebagai bagian dari alam.
- Arsitektur tanpa atap, tetapi dibatasi oleh dua bidang, yaitu dinding dan lantai atau ruang yang terjadi dengan menggunakan dua elemen pembatas. Hal ini menyebabkan lantai dan dinding menjadi elemen yang penting dalam merencanakan ruang luar. Ruang luar memiliki fungsi sebagai wadah dari aktivitas di ruang terbuka, sirkulasi antar bangunan, jalur masuk ke dalam bangunan dan parkir. Ruang luar dipengaruhi terutama oleh konteks lingkungan alami, lingkungan terbangun serta fungsi bangunan dalam tapak.

2.2. Proses Terjadinya Ruang Luar

Menurut Prabawasari, V. W., & Suparman, A. *Tata Ruang Luar* (1999), Terdapat beberapa hal yang menyebabkan terbentuknya ruang luar. Ruang luar terbentuk karena adanya ruang mati, ruang terbuka dan ruang positif. Berikut adalah penjelasan bagaimana ruang-ruang tersebut dapat membentuk ruang luar

1. Ruang Mati

Ruang mati merupakan kebalikan dari ruang hidup. Ruang hidup adalah ruang yang memiliki bentuk dan hubungan yang benar serta komposisi dan struktur yang direncanakan dengan baik. Sedangkan ruang mati adalah ruang yang terbentuk dengan tidak direncanakan, tidak terlindungi

dan tidak dapat digunakan dengan baik. (ruang yang terbentuk tidak dengan disengaja atau ruang yang tersisa).

2. Ruang Terbuka

Ruang terbuka merupakan suatu wadah yang dapat menampung kegiatan masyarakat baik secara individu maupun kelompok. Bentuk ruang terbuka tergantung pada pola dan susunan masa bangunan. Terdapat beberapa batasan pola ruang terbuka antara lain :

- Bentuk dasar daripada ruang terbuka di luar bangunan
- Dapat digunakan oleh publik (setiap orang)
- Memberi kesempatan untuk bermacam-macam kegiatan

3. Ruang Positif

Ruang positif merupakan ruang terbuka yang diolah dengan peletakan massa bangunan atau objek pelingkup yang menimbulkan sifat positif. Biasanya terdapat kepentingan manusia di dalamnya. Sedangkan ruang negatif merupakan ruang terbuka yang menyebar dan tidak berfungsi dengan jelas

4. Ruang Negatif

Ruang negatif terjadi secara spontan dan pada awalnya tidak dimaksudkan untuk kegiatan manusia. Setiap ruang yang tidak direncanakan, tidak dilingkupi atau tidak dimaksudkan untuk kegiatan manusia merupakan ruang negatif.

2.3. Elemen Ruang Luar

Menurut Prabawasari, V. W., & Suparman, A. *Tata Ruang Luar* (1999) dalam ruang luar, terdapat elemen-elemen perancangan secara visual yang menonjol pada area ruang luar tersebut dibatasi menjadi 3 (tiga), antara lain :

2.3.1. Bangunan

Bangunan juga memiliki peranan cukup dalam menentukan kualitas ruang luar karena bangunan merupakan elemen dinding pada ruang luar ini dapat menentukan batas ruang luar dan mengatur keterlingkupan ruang luar sesuai dengan derajat keterlingkupan yang diinginkan. Sebaliknya bila perletakan bangunan tidak baik maka ruang luar menjadi tidak terbatas sehingga menjadi luas tak terhingga dan catering keperluan tidak tercipta.

2.3.2. Vegetasi

Bahan tumbuh tumbuhan menciptakan suatu ikatan di antara orang orang dengan alam, tampak lembut efek efek yang kadang kadang tidak terpikirkan pada gerak maju dan membuat kota kota besar pun lebih menyenangkan untuk didiami. Tumbuh tumbuhan dapat menegaskan ruang dengan menciptakan massa atau rongga, dengan membingkai ruang ruang atau pemandangan dengan bertindak sebagai suatu latar belakang bagi suatu karakter tapak yang menarik, atau berkurang sebagai satu titik fokus. Vegetasi merupakan unsur pembentuk struktur ke ruangan atau spasial yang dapat menentukan ukuran dan terutama kualitas ruang.

2.3.3. Sirkulasi

Alur sirkulasi dapat diartikan sebagai tali yang mengikat ruang ruang suatu bangunan atau suatu deretan ruang ruang dalam maupun luar, menjadi saling berhubungan. Kita merasakan ruang ketika kita berada di dalamnya dan ketika kita meletakkan tujuan.

2.4. Pengertian Kegiatan dan Budaya

Kata "Kebudayaan" berasal dari (bahasa Sanskerta) yaitu "Buddayah" yang merupakan bentuk jamak dari kata "*Budhi*" yang berarti budi atau akal. Kebudayaan diartikan sebagai "hal-hal yang bersangkutan dengan budi atau akal".

Menurut Prof. Dr. Koentjaraningrat, *Ilmu Antropologi (1990)* Kebudayaan merupakan suatu tindakan berpola dari manusia dalam sebuah masyarakat. Wujud ini sering disebut dengan sistem sosial. Sistem sosial ini terdiri dari aktivitas-aktivitas manusia yang saling berinteraksi, mengadakan kontak, serta bergaul dengan manusia lainnya menurut pola-pola tertentu yang berdasarkan adat tata kelakuan. Sifatnya konkret, terjadi dalam kehidupan sehari-hari, dan dapat diamati dan didokumentasikan.

2.5. Kegiatan Budaya Pada Ruang Luar

Kelompok kekerabatan suku bangsa Batak berdiam di daerah pedesaan yang disebut Huta. Biasanya satu Huta didiami oleh keluarga dari satu marga. Ada pula kelompok kerabat yang disebut marga tanah yaitu kelompok pariteral keturunan pendiri dari huta. Marga tersebut terikat oleh symbol-simbol tertentu misalnya nama marga. Dalam marga tadi merupakan kerabat patrilineal yang masih berdiam dalam satu kawasan. Sebaliknya anggota yang sudah banyak hidup tersebar sehingga tidak saling kenal tetapi mereka dapat mengenali anggotanya melalui nama marga yang selalu disertakan dibelakang nama kecilnya, Status sosial orang Batak didasarkan pada empat prinsip yaitu : perbedaan tingkat umur, perbedaan pangkat dan jabatan, perbedaan sifat keaslian dan , status kawin. Berikut merupakan sistem kekerabatan dari suku Batak. Terdapat 3 tradisi budaya yang dilakukan pada ruang luar yang dilakukan oleh Suku Batak di Huta Siallagan yaitu Kelahiran, Pernikahan, dan Kematian beserta upacara adat yang dilakukan antara lain :

2.5.1. Upacara Masa Kehamilan sampai Kelahiran

Upacara kehamilan merupakan suatu upacara yang penting di didalam daur hidup tradisi suku batak toba. Menurut D. Sinaga, *Upacara Tradisional daerah Sumatera Utara, (1985)* Beberapa upacara ini diawali ketika sang ibu memasuki kehamilan ke 7 bulan dengan maksud dan tujuan sebagai ungkapan wujud syukur kepada yang maha kuasa yaitu antara lain Upacara Mangirdak, Upacara Ulos Tondi, Upacara Martutu Aek dan Upacara Mangharoan.

2.5.2. Upacara Pernikahan

Upacara pernikahan merupakan suatu upacara yang penting di didalam daur hidup tradisi suku batak toba. Upacara ini pada masyarakat Batak Toba sangat penting sebagai ungkapan sukacita keluarga karena salah satu anggota keluarganya melangsungkan pernikahan dimana terdapat dua keluarga yang disatukan yaitu antara lain Upacara Marhusip, Upacara Marhata Sinamot, Upacara Martumpol, Upacara Marunjuk dan Upacara Mangulosi.

2.5.3. Upacara Kematian

Pada masyarakat Batak Toba apabila seseorang meninggal pada usia tua (Saurmatua) pada umumnya akan dilaksanakan upacara kematian. Kehadiran kerabat Dalihan Natolu sangat di perlukan. Maka Daliha Na Tolu inilah yang mengatur dan menjalankan perannya tersebut sehingga acara berjalan dari awal hingga akhir, khususnya baik didalam upacara kegiatan adat maupun dalam perlakuan sehari-hari itu tidak akan menyimpang dari adat yang telah ada.

Pelaksanaan upacara tergantung kepada lamanya mayat disemayangkan. Idealnya apabila semua putra-putri dari yang Mate Saur Matua dan pihak hula-hula (saudara laki-laki dari pihak istri) telah hadir. Pada masyarakat Batak Toba Upacara Kematian Saur Matua ini membutuhkan persiapan yang sangat matang dari segi materi karena untuk menghormati nenek moyang mereka yang telah lebih dahulu menghadap sang Khalik mereka harus mengorbankan seekor kerbau sebagai lambang bahwa yang meninggal sudah Saur Matua. Ada banyak jenis kematian pada adat suku Batak, diantaranya adalah Upacara di Jabu dan Upacara Marlaman.

3. Metodologi

Penelitian ini menggunakan metode deskriptif dengan pendekatan kualitatif. Menurut John Creswell dalam Dr. Jr Raco, *Metode Penelitian Kualitatif (2010)* penelitian kualitatif berakar pada latar alamiah sebagai keutuhan, mengandalkan manusia sebagai alat penelitian, memanfaatkan metode kualitatif dan mengadakan analisis data secara induktif. Penelitian kualitatif lebih mementingkan proses dari pada hasil. Menghendaki adanya batas penelitian atas dasar fokus yang timbul sebagai masalah, memiliki seperangkat kriteria untuk mengukur keabsahan data melalui kesepakatan antara peneliti dengan subyek yang diteliti.

Metode yang digunakan untuk memperoleh atau mengumpulkan data dalam penelitian ini adalah melalui studi literature, pengamatan (observasi), wawancara, dan dokumentasi.

3.1. Metode Analisa Data

Penelitian ini memakai metologi analisis deskriptif yang dilakukan dengan cara :

1. Mengkaji hasil pengamatan dilapangan.
2. Mengkaji teori yang berkaitan dengan elemen ruang luar dan kegiatan budaya di Huta Bolon
3. Melaksanakan Penelitian dengan cara:
 - a. Membuat format penelitian dalam bentuk tabel.
 - b. Menganalisa data dengan teori yang diterapkan
 - c. Membuat kesimpulan.
 - d. Membuat laporan.

4. Analisa

4.1. Analisa Bangunan

Bangunan menunjukkan ukuran dimensi antara elemen bangunan atau ruang dengan suatu elemen tertentu dengan ukurannya. Analisa ini menjelaskan menghubungkan bangunan atau ruang dengan kemampuan dalam memahami bangunan atau ruang tersebut. Berikut beberapa objek bangunan pada lingkup di Huta Siallagan

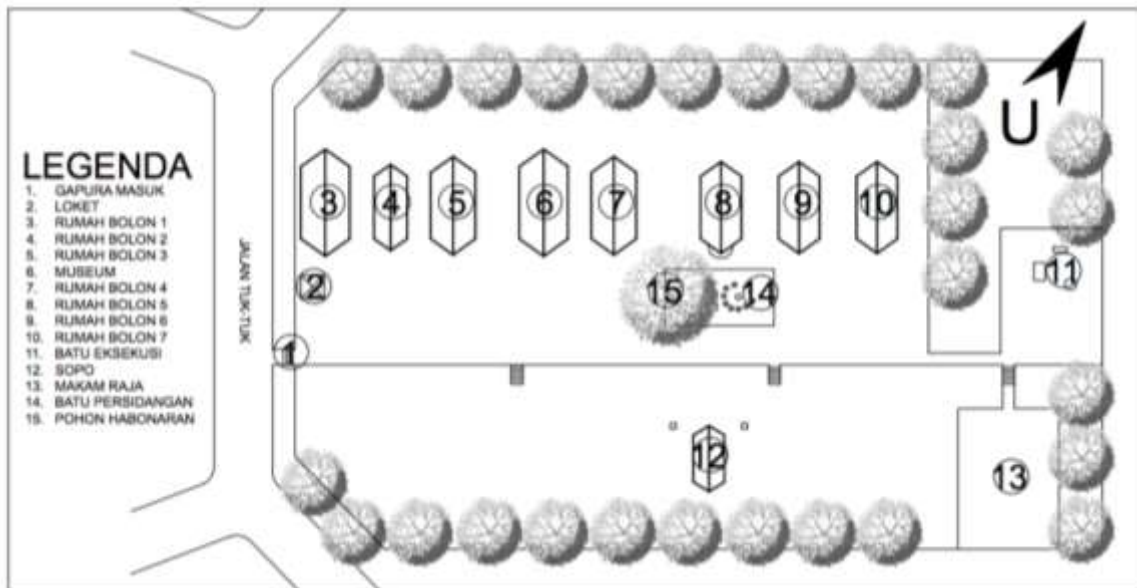

Gambar 1.1 Analisa Bangunan

Sumber : Peneliti, 2017

4.2. Analisa Upacara Kelahiran (Upacara Mangirdak)

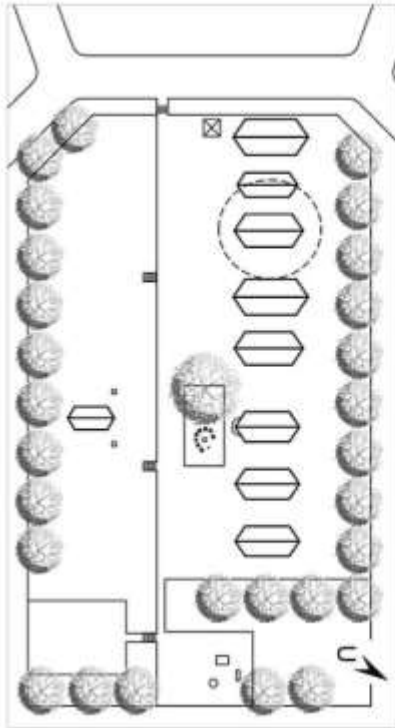

POLA SKEMA	1. UPACARA MANGIRDAK
	<p>1. Nama Upacara Upacara adat Mangirdak adalah upacara yang diterima oleh seorang ibu yang akan melahirkan bayi. Dalam suku Suku apabila seorang putra atau anak laki-laki dengan seorang perempuan baik dari suku yang sama maupun yang beda, ada beberapa aturan atau kebiasaan yang harus diperhatikan. Sebagai contoh, seorang putra Suku yang bernama Pardiada menikah maka sudah merupakan kewajiban jika orang tua dari laki-laki tersebut rombongan dari kaum kerabat datang menjenguk putrinya dengan membawa makanan ala kadarnya ketika menjelang kelahiran, hal tersebut ini disebut dengan istilah Mangirdak (memeriahkan semangai). Maka apabila keluarga yang kelahiran adalah kelahiran dari seorang anak laki-laki dan menunjukkan perhatian dari orang tua perempuan dalam memberikan semangai.</p> <ul style="list-style-type: none"> - Ruang JABU SODING dikhususkan bagi keluarga kepala rumah dan pasangan yang memiliki bayi. - Ruang JABU SODING dikhususkan bagi anak perempuan yang telah bersuami tetapi belum mempunyai anak. - Ruang JABU SUHAT dikhususkan bagi anak laki-laki yang telah menikah. - Ruang TAMPAR PRING adalah ruang bagi tamu. - Ruang JABU TONGA Rona ni Jabu Rona dikhususkan bagi keluarga besar.
<p>Tempat penyelenggaraan Upacara Mangirdak Sumber Gambar : Dokumentasi Pribadi</p>	<p>2. Maksud Penyelenggaraan Upacara Maksud dari beberapa upacara adat sebagai bentuk ketidakhadiran akan rasa sakit dan rasa memukul ingkutan menakutkan bahaya dan ritual sebagai menyedapkan kandungan dari bahaya. Ransan-ransan yang diberikan kepada sang ibu mengandung maka pemukiman agar memberi rasa bayi yang akan lahir dengan sehat dan terhindar dari gangguan roh jahat serta baik yang tidak cacat, sehat dan kuat.</p> <p>3. Waktu Penyelenggaraan Masa yang dilakukan yaitu masa kehamilan memasuki 7 bulan.</p> <p>4. Tempat Penyelenggaraan Uluen Djitu (Rumah).</p> <p>5. Penyelenggara Teknis Upacara Penyelenggara utama dalam upacara masa kehamilan adalah kaum ibu dari ketiga unsur Dalihan Na Tolu.</p> <p>6. Pihak-pihak yang terlibat dalam upacara. Karena upacara tradisional masa kehamilan ini tergolong keajaiban adat (jalon di jitu) maka pihak-pihak yang terlibat tidak begitu banyak namun unsur ketiga ketidakhadiran Fungsional Dalihan Na Tolu tentu juga berperan.</p> <p>7. Perayaan dan Perolehan Upacara. Makanan adat berupa babi yang lengkap secara adat yang dihidangkan na mamak-miak.</p>
<p>Kesimpulan :</p> <ul style="list-style-type: none"> - Tempat penyelenggaraan upacara ini adalah bangunan dengan ukuran besar kecilnya upacara tersebut demikian dengan upacara tradisional Mangirdak digolongkan dengan upacara keajaiban yang dilakukan di rumah atau (jalon djitu). - Lingkup ruang luar tidak terlalu dominan dan sirkulasi yang terjadi hanya terdapat di dalam rumah yang penyelenggara upacara. - Ruang yang terbentuk hanya terdapat pada bangunan itu sendiri. 	

4.3. Analisa Upacara Kelahiran (Upacara Ulos Tondi)

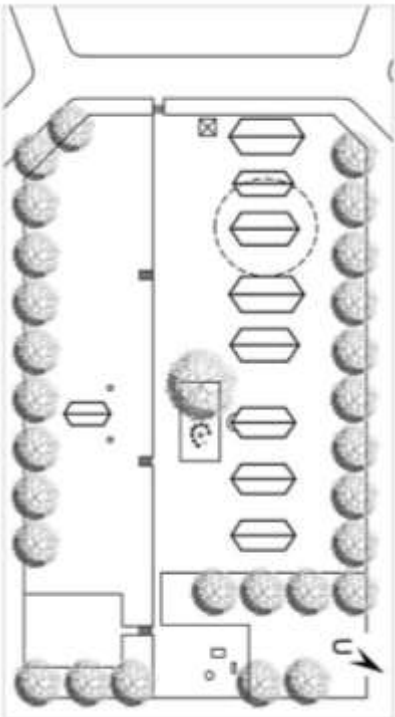

POLA SKEMA	2. UPACARA ULOS TONDI
	<p>1. Nama Upacara Upacara ulos tondi yaitu dimana kerabat yang datang untuk memberikan selendang ulos yang diberikan ulos tondi jalon yang mengaitkan jiwa ke luhur si juri dan suaminya. Pembelian ulos ini dilakukan setelah acara makan. Maksudnya simbolis yang terkandung adalah sebagai keyakinan bahwa pemberian ulos ini dapat memberikan kekuatan mengaitkan jiwa kepada suami lain yang baru saja mengijurkan ketidakhadiran dengan adanya kelahiran.</p> <ul style="list-style-type: none"> - Ruang JABU SODING dikhususkan bagi keluarga kepala rumah dan pasangan yang memiliki bayi. - Ruang JABU SODING dikhususkan bagi anak perempuan yang telah bersuami tetapi belum mempunyai anak. - Ruang JABU SUHAT dikhususkan bagi anak laki-laki yang telah menikah. - Ruang TAMPAR PRING adalah ruang bagi tamu. - Ruang JABU TONGA Rona ni Jabu Rona dikhususkan bagi keluarga besar.
<p>Tempat penyelenggaraan Upacara Ulos Tondi Sumber Gambar : Dokumentasi Pribadi</p>	<p>2. Maksud Penyelenggaraan Upacara Maksud dari beberapa upacara adat sebagai bentuk ketidakhadiran akan rasa sakit dan rasa memukul ingkutan menakutkan bahaya dan ritual sebagai menyedapkan kandungan dari bahaya. Ransan-ransan yang diberikan kepada sang ibu mengandung maka pemukiman agar memberi rasa bayi yang akan lahir dengan sehat dan terhindar dari gangguan roh jahat serta baik yang tidak cacat, sehat dan kuat.</p> <p>3. Waktu Penyelenggaraan Masa yang dilakukan yaitu masa kehamilan memasuki 7 bulan.</p> <p>4. Tempat Penyelenggaraan Uluen Djitu (Rumah).</p> <p>5. Penyelenggara Teknis Upacara Penyelenggara utama dalam upacara masa kehamilan adalah kaum ibu dari ketiga unsur Dalihan Na Tolu.</p> <p>6. Pihak-pihak yang terlibat dalam upacara. Karena upacara tradisional masa kehamilan ini tergolong keajaiban adat (jalon di jitu) maka pihak-pihak yang terlibat tidak begitu banyak namun unsur ketiga ketidakhadiran Fungsional Dalihan Na Tolu tentu juga berperan.</p> <p>7. Perayaan dan Perolehan Upacara. Makanan adat berupa babi yang lengkap secara adat yang dihidangkan na mamak-miak.</p>
<p>Kesimpulan :</p> <ul style="list-style-type: none"> - Tempat penyelenggaraan upacara ini adalah bangunan dengan ukuran besar kecilnya upacara tersebut demikian dengan upacara tradisional Ulos Tondi digolongkan dengan upacara keajaiban yang dilakukan di rumah atau (jalon djitu). - Lingkup ruang luar tidak terlalu dominan dan sirkulasi yang terjadi hanya terdapat di dalam rumah yang penyelenggara upacara. - Ruang yang terbentuk hanya terdapat pada bangunan itu sendiri. 	

4.4. Analisa Upacara Kelahiran (Upacara Martutu Aek)

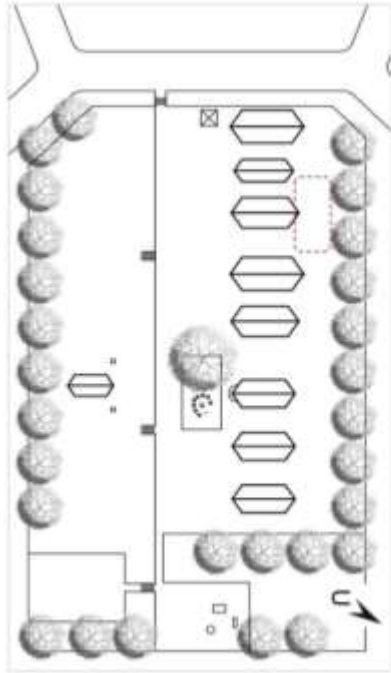

POLA SKEMA	3. UPACARA MARTUTU AEK
	<p>1. Nama Upacara Upacara Martutu Aek dimana pada hari ketujuh setelah bayi lahir, bayi tersebut dibawa ke perahu dan dimandikan dan dalam acara inilah sekaligus pembuatan nama yang dikenal dengan jasa Martutu Aek yang dipimpin oleh pimpinan agama asal ibu yaitu Ulu Punguan. Hari ini telah ditentukan oleh sibero tersebut dan dilakukan pada waktu pagi pagi waktu matahari telah bersinar sang ibu menggondong anaknya yang pergi bersama-sama dengan rombongan para kerabatnya menuju ke suatu mata air dekat kampung mereka ataupun ditalaman belakang rumah pemilik bayi.</p> <p>2. Maksud Penyelenggaraan Upacara Maksudnya adalah untuk memberikan kesehatan kepada tubuh si anak yang lahir dimana dengan adanya penembahan-penembahan seperti dewi air Boru saking naga sehingga si anak kelak mempunyai daya tahan tubuh yang kuat dan tidak mudah terserang penyakit.</p> <p>3. Waktu Penyelenggaraan Masa yang dilakukan yaitu ketika bayi berusia 7 Hari</p> <p>4. Tempat Penyelenggaraan Mata Air dekat kampung atau ditalaman belakang rumah.</p> <p>5. Penyelenggara Teknik Upacara Penyelenggara utama dalam upacara masa kelahiran adalah kaum ibu dari ketiga unsur Dalihan Na Tolu.</p> <p>6. Pihak-pihak yang terlibat dalam upacara. Karena upacara tradisional masa kelahiran ini tergolong kerja adat besar (jalon di jatu) maka pihak-pihak yang terlibat tidak begitu banyak namun unsur ketiga kedudukan Fungsional Dalihan Na Tolu tentu juga berperan.</p> <p>7. Periapan dan Pelaksanaan Upacara. Orang tua si bayi akan membawa bayi ke mata air atau ditalaman halaman rumah dan segera mengambil kapal (dapat) atau piring di pasar dan membuat bagikan kepada orang yang dikerahinya sebagai tanda syukur dan sukacitanya.</p>
<p>Tempat penyelenggaraan Upacara Martutu Aek Sumber Gambar : Dokumentasi Pribadi</p>	<p>Kesimpulan :</p> <ul style="list-style-type: none"> - Tempat penyelenggaraan upacara ini adalah hubungan dengan ukuran besar kecilnya upacara tersebut demikian dengan upacara tradisional Martutu Aek digolongkan dengan upacara kecil yang dilakukan di rumah atau (jalon di jatu) - Lingkungan luar tidak terlalu dominan dan arsitektur yang terlihat hanya terlihat di dalam rumah yang penyelenggara upacara. - Ruang yang terlihat hanya terlihat pada bangunan itu sendiri.

4.5. Analisa Upacara Kelahiran (Upacara Mangharoan)

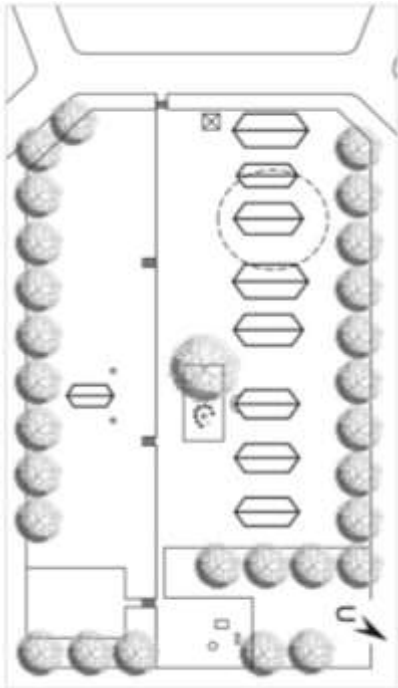

POLA SKEMA	4. UPACARA MANGHAROAN
	<p>1. Nama Upacara Upacara adat Mangharoan adalah upacara adat yang dilaksanakan setelah dua minggu kelahiran bayi untuk menyambut kedatangan bayi tersebut dalam keluarga tersebut. Ada kalanya diadakan lagi-melakukan bersama ada kalanya di rumah keluarga yang bertanggung ibu yang dikenal dengan istilah mangharoan (menyambut bayinya yang anak).</p> <ul style="list-style-type: none"> - Ruang JABU SONG dikhususkan bagi keluarga kepala rumah dan pasangan yang mendidhi bayi. - Ruang JABU SONG dikhususkan bagi anak perempuan yang telah berumur tetapi belum mempunyai anak. - Ruang JABU SUHAT dikhususkan bagi anak laki-laki yang telah menikah. - Ruang TAMPAH PRING adalah ruangan bagi tamu. - Ruang JABU TONGA-Roma di JABU-Roma dikhususkan bagi keluarga besar. <p>2. Maksud Penyelenggaraan Upacara Maksudnya adalah untuk maksud penyelenggaraan upacara yang terkandung adalah yaitu menunjukkan kedekatan dan hubungan terhalap si anak yang baru lahir dan juga terhalap si ibu maupun ayah dari si anak tersebut</p> <p>3. Waktu Penyelenggaraan Masa yang dilakukan yaitu ketika bayi berusia 2 Minggu</p> <p>4. Tempat Penyelenggaraan Usah Di jatu (Rumah)</p> <p>5. Penyelenggara Teknik Upacara Penyelenggara utama dalam upacara masa kelahiran adalah kaum ibu dari ketiga unsur Dalihan Na Tolu.</p> <p>6. Pihak-pihak yang terlibat dalam upacara. Karena upacara tradisional masa kelahiran ini tergolong kerja adat besar (jalon di jatu) maka pihak-pihak yang terlibat tidak begitu banyak namun unsur ketiga kedudukan Fungsional Dalihan Na Tolu tentu juga berperan.</p> <p>7. Periapan dan Pelaksanaan Upacara. kapal (dapat) atau piring di pasar dan membuat bagikan kepada orang yang dikerahinya sebagai tanda syukur dan sukacitanya.</p>
<p>Tempat penyelenggaraan Upacara Mangharoan Sumber Gambar : Dokumentasi Pribadi</p>	<p>Kesimpulan :</p> <ul style="list-style-type: none"> - Tempat penyelenggaraan upacara ini adalah hubungan dengan ukuran besar kecilnya upacara tersebut demikian dengan upacara tradisional Mangharoan digolongkan dengan upacara kecil yang dilakukan di rumah atau (jalon di jatu) - Lingkungan luar tidak terlalu dominan dan arsitektur yang terlihat hanya terlihat di dalam rumah yang penyelenggara upacara. - Ruang yang terlihat hanya terlihat pada bangunan itu sendiri.

4.6. Analisa Upacara Pernikahan (Upacara Marhusip)

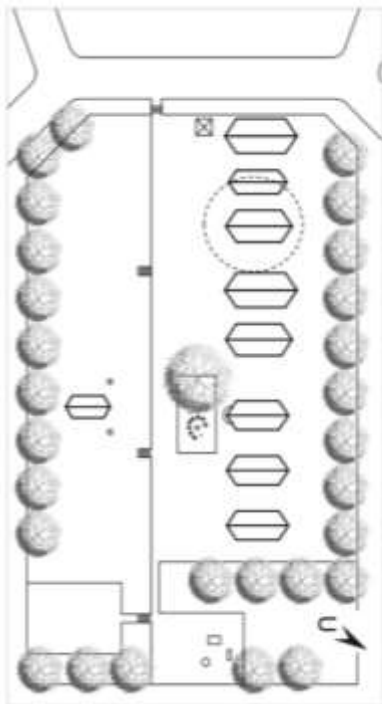

POLA SKEMA	1. UPACARA MARHUSIP
	<p>1. Nama Upacara Marhusip artinya terbelak, berarti dalam upacara ini yaitu pernikahan yang bersifat terbelak atau bisa juga disebut pernikahan atau pernikahan antara ukuran keluarga calon pengantin laki-laki dengan wakil pihak orang tua calon pengantin perempuan, mengenai masa kawin yang harus di siapkan oleh pihak laki-laki yang akan diberikan kepada pihak perempuan. Hal-hal pernikahan marhusip sebelum yaitu dibuktikan oleh umum bahwa untuk menjaga adanya kemungkinan kegagalan dalam mencapai kata sepakat. Marhusip biasanya dilaksanakan di rumah perempuan. Dengan demikian calon pengantin laki-laki akan menantang tujuan kedatangan mereka pada keluarga calon pengantin perempuan.</p> <ul style="list-style-type: none"> - Ruang Jabu Bong ditunjukkan bagi keluarga kepala rumah dan calon pengantin. - Ruang Jabu Soong ditunjukkan bagi anak perempuan yang telah bersuami tetapi belum mempunyai anak. - Ruang Jabu Sehat ditunjukkan bagi anak laki-laki yang telah menikah. - Ruang Tampak Piring adalah ruangan bagi tamu. - Ruang Jabu Tonga Rona di Jabu Rona ditunjukkan bagi keluarga besar.
<p data-bbox="699 757 901 786">Tempat penyelenggaraan Upacara Marhusip Sumber Gambar: Dokumentasi Pribadi</p>	<p>2. Maksud Penyelenggaraan Upacara Maksud dari upacara ini yaitu pernikahan yang bersifat terbelak atau bisa juga disebut pernikahan atau pernikahan antara ukuran keluarga calon pengantin laki-laki dengan wakil pihak orang tua calon pengantin perempuan, mengenai masa kawin yang harus di siapkan oleh pihak laki-laki yang akan diberikan kepada pihak perempuan.</p> <p>3. Waktu Penyelenggaraan Pagi hingga Siang Hari</p> <p>4. Tempat Penyelenggaraan Uluwu di Jabu (Ditaman Rumah)</p> <p>5. Penyelenggara Teknis Upacara Kakompak Deltan Natulu dan Keluarga yang menyelenggarakan upacara</p> <p>6. Pihak-pihak yang terlibat dalam Upacara. Kakompak Deltan Natulu dan Keluarga yang menyelenggarakan upacara</p> <p>7. Persiapan dan Perlangkapan Upacara. Dedak merupakan item yang akan di bagikan kepada keluarga laki-laki dan pihak pengantin perempuan.</p>
<p>Kesimpulan:</p> <ul style="list-style-type: none"> - Tempat penyelenggaraan upacara ini adalah hubungan dengan ukuran besar ledaknya upacara tersebut demikian dengan upacara Marhusip digolongkan dengan upacara lelak yang dilakukan di rumah. - Lingkar ruang yang dominan dan situasi yang terjadi diarahkan terdapat di dalam rumah yang penyelenggara upacara. - Ruang yang terbelak hanya terdapat pada bangunan itu sendiri. 	

4.7. Analisa Upacara Pernikahan (Upacara Marhata Sinamot)

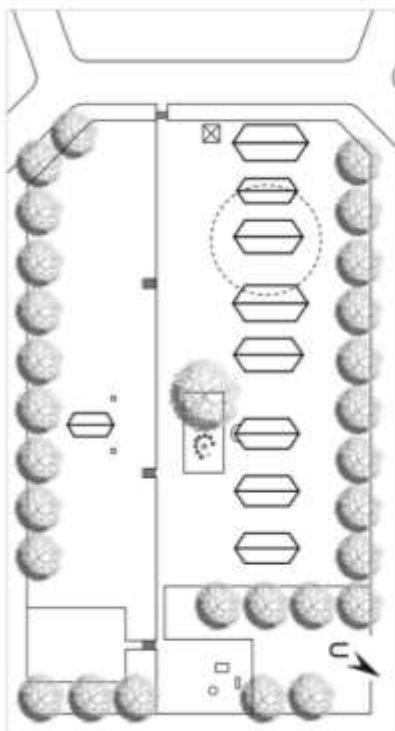

POLA SKEMA	2. UPACARA MARHATA SINAMOT
	<p>1. Nama Upacara Upacara tradisi Marhata sinamot yaitu dimana membarikan berupa jumlah sinamot dari pihak laki-laki, hewan apa yang di sembelih, berapa banyak ulas, berapa banyak undangan dan dimana dilaksanakan upacara pernikahan tersebut. Adat marhata sinamot bisa juga dianggap sebagai perkenalan suami antara orang tua laki-laki dengan orang tua perempuan. Sim bahwa yang diberikan pihak laki-laki yaitu biasanya berupa uang sebagai jumlah mas kawin tersebut di tentukan berdasarkan masa-masa.</p> <ul style="list-style-type: none"> - Ruang Jabu Bong ditunjukkan bagi keluarga kepala rumah dan calon pengantin. - Ruang Jabu Soong ditunjukkan bagi anak perempuan yang telah bersuami tetapi belum mempunyai anak. - Ruang Jabu Sehat ditunjukkan bagi anak laki-laki yang telah menikah. - Ruang Tampak Piring adalah ruangan bagi tamu. - Ruang Jabu Tonga Rona di Jabu Rona ditunjukkan bagi keluarga besar.
<p data-bbox="678 1637 944 1666">Tempat penyelenggaraan Upacara Marhata Sinamot Sumber Gambar: Dokumentasi Pribadi</p>	<p>2. Maksud Penyelenggaraan Upacara Maksud dari Upacara Marhata sinamot adalah membarikan berupa jumlah sinamot dari pihak laki-laki, hewan apa yang di sembelih, berapa banyak ulas, berapa banyak undangan dan dimana dilaksanakan upacara pernikahan tersebut. Adat marhata sinamot bisa juga dianggap sebagai perkenalan suami antara orang tua laki-laki dengan orang tua perempuan.</p> <p>3. Waktu Penyelenggaraan Pagi hingga Siang Hari</p> <p>4. Tempat Penyelenggaraan Uluwu di Jabu (Ditaman Rumah)</p> <p>5. Penyelenggara Teknis Upacara Kakompak Deltan Natulu dan Keluarga yang menyelenggarakan upacara</p> <p>6. Pihak-pihak yang terlibat dalam Upacara. Kakompak Deltan Natulu dan Keluarga yang menyelenggarakan upacara</p> <p>7. Persiapan dan Perlangkapan Upacara. Sinamot bisa juga disebut uang paku yang merupakan salah satu syair kah nye perkuwamen, syarat hubungan kekerabatan, terlihat dalam adat, syair dapat mengungkap dan meminta bantuan kepada keluarga pihak perempuan.</p>
<p>Kesimpulan:</p> <ul style="list-style-type: none"> - Tempat penyelenggaraan upacara ini adalah hubungan dengan ukuran besar ledaknya upacara tersebut demikian dengan upacara Marhata Sinamot digolongkan dengan upacara lelak yang dilakukan di rumah. - Lingkar ruang yang dominan dan situasi yang terjadi diarahkan terdapat di dalam rumah yang penyelenggara upacara. - Ruang yang terbelak hanya terdapat pada bangunan itu sendiri. 	

4.10. Analisa Upacara Kematian (Upacara Uloan di Jabu)

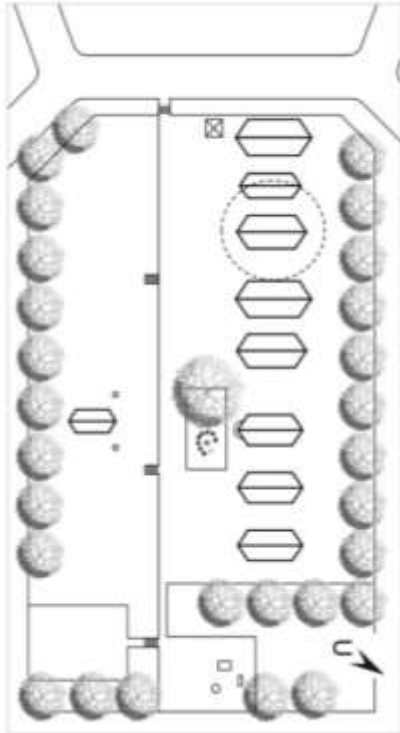

POLA SKEMA	1. UPACARA DUJABU
	<p>1. Nama Upacara Pada saat upacara di jabu (rumah) akan dimulai mayat dari orang tua yang meninggal dibaringkan di jabu boma (ruang tamu) sebelum dihadapkan dengan kamar orang tua yang meninggal ataupun menghadap kamar anak-anaknya lalu dibaringkan dengan arah kiblat yaitu rumah utamanya adalah menghadap kiblat yang menunjukkan bahwa orang yang meninggal itu telah mati saumabat. Pelaksanaan upacara bergantung pada berapa mayat dibaringkan. Biasanya dilakukan ketika seluruh putra-putri orang yang mati saur mayat dan pihak luar juga telah hadir. Namun karena telah banyak masyarakat Betawi merantau, sering terjadi berkebalik-hal merantau pelaksanaan upacara sebelum dibaringkan. Para keluarga kerabatnya akan anaknya yang telah berdomisili jauh. Hal seperti itu dalam maroggo juga dapat dilakukan pertengahan untuk memudahkan biaya pelaksanaan puncak upacara saur mayat sebelum dibaringkan. Sembel menunggu kedatangan semua anggota keluarga. Jenazah yang telah dibaringkan ke dalam jabu mati diletakkan dibaringkan menghadap seluruh anak dan cucu, dengan posisi kaki bagian kiri menghadap ke pintu keluar rumah. Di sebelah kanan jabu jenazah adalah anak-anak lelaki dengan jema'ah dari keluarga masing-masing dan dibarengkan ini adalah anak-anak perempuan dengan para kuant dan anaknya masing-masing. Dengan dimulai rangkaian upacara saur mayat. Hal ini seluruh pejabat dan keluarga masyarakat adat telah dibarengkan dan dibarengkan sebelum jema'ah makan siang.</p>
<p>Tempat penyelenggaraan Upacara Mangrida Sumber: Sumber : Dokumentasi Pribadi</p>	<p>2. Maksud Penyelenggaraan Upacara Maksud dari Upacara kematian saur mayat ini sangat penting untuk dilaksanakan bagi keluarga yang meninggal saur mayat (saumabat) Untuk melaksanakan upacara ini keluarga harus mampu membuat kerbau sebagai hantaran yang meninggal sebagai lambang sukacita untuk menghormati nenek moyang mereka.</p> <p>3. Waktu Penyelenggaraan Pagi hingga Sore Hari.</p> <p>4. Tempat Penyelenggaraan Uluhan di Jabu (Diluar Rumah)</p> <p>5. Penyelenggara Tokoh Upacara Kelompok Dailah Nalidu dan Keluarga yang menyelenggarakan upacara</p> <p>6. Pihak-pihak yang terlibat dalam Upacara Kelompok Dailah Nalidu, Keku adat setempat dan Keluarga yang menyelenggarakan upacara</p> <p>7. Perlengkapan dan Perangkatan Upacara Jema'ah makan merupakan keseluruhan pihak penyelenggara upacara menyediakan hidangan seperti jaba jelayat berupa nasi dengan lauk berbagai hewan kulinan (sayur atau babi) yang sebelumnya telah dipasangkan oleh para perhias (orang-orang yang dibarengkan membuat segala makanan selama jema'ah). Setelah jema'ah makan, dilakukan ritual pengantian jema'ah jaba bagian atas dan perhiasan dan maki beranama.</p>
<p>Kesimpulan :</p> <ul style="list-style-type: none"> - Tempat penyelenggaraan upacara ini adalah hubungan dengan ukuran besar kecilnya upacara tersebut diberikan dengan upacara kematian Mangrida dibarengkan dengan upacara besar yang dilakukan di rumah dan halaman. - Lingkup ruang yang dominan dan aktivitas yang terjadi dibarengkan terdapat di dalam rumah yang penyelenggara upacara. - Ruang yang terbentuk hanya terdapat pada bangunan itu sendiri. 	

4.11. Analisa Upacara Kematian (Upacara Marhalaman)

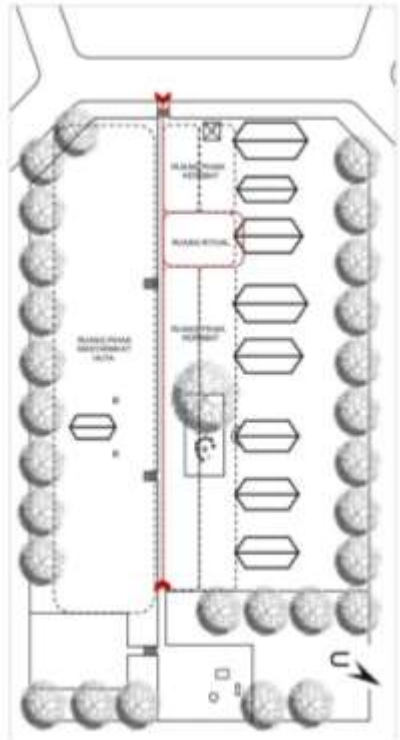

POLA SKEMA	2. UPACARA MARHALAMAN
	<p>1. Nama Upacara Mendatangi adalah upacara terakhir sebelum penguburan pada orang yang meninggal saur mayat (saumabat). Bagi adat Betawi Toba orang yang mati saur mayat berarti telah membakar seluruh anaknya dan telah memiliki cucu dan anak perempuan maupun dari anak laki-laki. Karena sudah saur mayat (saur) kerabatnya, maka acara penguburannya harus dilakukan sempurna, yang disebut uluhan na pak (saur jema'ah). Uluhan na pak dilaksanakan di halaman rumah dan makaman (Boma) yang dibangun setelah si gaga' dufat (kerbau). Kerbau ini lah yang nantinya akan di sembahkan dan di bagikan kepada jema'ah (bagian) keluarga dalam upacara adat yang berlangsung menurut status seseorang dalam Dailah Na Toba. Masyarakat adat saur mayat telah kuant kepada semua yang terlibat dan pada saat ritual dibarengkan, bahwa mereka kesulitan telah beranama merantau ke luar kota, baru dan dengan jauh. Lalu akan diberikan kepada kuant adat setempat. Jenazah dibawa keperanakan lalu kuant adat membacakan doa dan jema'ah di makaman. Berakibat perjalanan dibarengkan ritual dan dibarengkan dan dibarengkan beranama jema'ah kuant.</p>
<p>Tempat penyelenggaraan Upacara Marhalaman Sumber: Sumber : Dokumentasi Pribadi</p>	<p>2. Maksud Penyelenggaraan Upacara Maksud dari Upacara kematian saur mayat ini sangat penting untuk dilaksanakan bagi keluarga yang meninggal saur mayat (saumabat) Untuk melaksanakan upacara ini keluarga harus mampu membuat kerbau sebagai hantaran yang meninggal sebagai lambang sukacita untuk menghormati nenek moyang mereka.</p> <p>3. Waktu Penyelenggaraan Pagi hingga Sore Hari.</p> <p>4. Tempat Penyelenggaraan Di Halaman Depan</p> <p>5. Penyelenggara Tokoh Upacara Kelompok Dailah Nalidu dan Keluarga yang menyelenggarakan upacara</p> <p>6. Pihak-pihak yang terlibat dalam Upacara Kelompok Dailah Nalidu, Keku adat setempat dan Keluarga yang menyelenggarakan upacara</p> <p>7. Perlengkapan dan Perangkatan Upacara Kerbau, Uluhan dan Pak Jema'ah</p>
<p>Kesimpulan :</p> <ul style="list-style-type: none"> - Tempat penyelenggaraan upacara ini adalah hubungan dengan ukuran besar kecilnya upacara tersebut diberikan dengan upacara kematian Marhalaman dibarengkan dengan upacara besar yang dilakukan di halaman. - Lingkup ruang yang sangat dominan dan aktivitas yang terjadi dibarengkan bagian pada Mata. - Ruang yang terbentuk meliputi area ruang luar dan bangunan. 	

5. Kesimpulan dan Saran

5.1. Kesimpulan

- a. Secara umum masyarakat Batak Toba di Huta Siallagan hanya melakukan 2 Upacara besar diruang luar yaitu Upacara Pernikahan dan Kematian yang telah dilakukan serta disepakati menjadi tradisi yang berlaku secara umum di kehidupan masyarakat setempat serta menjadikannya sebagai adat, kepercayaan, kebiasaan, yang dilakukan secara turun temurun dan telah diwariskan. Dalam hal ini kegiatan budaya di Huta Siallagan merupakan salah satu bentuk atraksi wisata budaya yang dikembangkan di kawasan pedesaan.
- b. Dalam aspek pembentuk ruang luar
 - Bangunan yang ada di dalam Huta Siallagan sangat berpengaruh pada kegiatan Upacara pada masyarakat Batak dimana bangunan juga sebagai tempat tinggal serta memiliki peranan cukup dalam menentukan aspek pembentuk ruang luar karena bangunan merupakan elemen dinding pada ruang luar yang menentukan batas ruang luar dan mengatur kegiatan yang akan dilakukan pada ruang luar.
 - Vegetasi merupakan unsur pembentuk ruang luar pada Huta Siallagan dimana dijadikan pembatas antara Huta dan lingkup pada kawasan diluar Huta.
- c. Dalam aspek sirkulasi,
 - Pencapaian menuju kedalam tempat upacara pada Huta Siallagan yaitu Langsung dimana suatu pencapaian yang mengarah langsung ke suatu tempat masuk melalui sebuah jalan yang segaris dengan sumbu bangunan. Tujuan visual dalam seluruhnya dari semua bangunan atau tempat masuk yang dipertegas.
 - Kemudian Pintu Masuk Bangunan hanya mempunyai satu pintu masuk pada Huta Siallagan dimana untuk memasuki sebuah bangunan, sebuah ruang dalam bangunan, atau satu kawasan dibatasi ruang luar, melibatkan kegiatan menembus bidang vertikal yang memisahkan sebuah ruang dari lainnya dan memisahkan keadaan di sini dan di sana.
 - Konfigurasi Alur Gerak pada Huta Siallagan bersifat Linier dimana alur masuk pada huta diawali titik awal menuju ke huta dan melewati deretan ruang ruang pada lingkup huta.
 - Bentuk ruang dan sirkulasi pada Huta Siallagan yaitu bersifat terbuka/open space, dimana ruang luar menjadi perluasan fisik dari ruang yang ditembusnya. serta memberikan kontinuitasvisual/ruangan dengan ruang-ruang yang dihubungkan.

5.2. Saran

Dalam mendeskripsi dan menganalisa pola kegiatan budaya yang ada di Huta Siallagan bisa dilihat mengenai kondisi dan hubungan adat istiadat yang ada dan terjadi dan dilakukan hingga saat ini, meskipun jaman semakin maju dan berkembang, proses adat istiadat di Huta Siallagan masih terjaga dengan baik, meskipun efek modernisasi yang terjadi saat ini, masyarakat di desa ini tetap memperhitungkan peristiwa masa lampau dan pengaruhnya terhadap kondisi masa kini. Dalam hal ini, masyarakat di Huta Siallagan saat ini masih melestarikan adat, kepercayaan dan kebiasaan dengan mengambil nilai-nilai yang baik sebagai identitas yang telah diwariskan oleh suku batak toba di Kabupaten Samosir.

6. Daftar Pustaka

- D.K Ching, Francis (2008). *Bentuk Ruang dan Tataan*. Penerbit Erlangga, Jakarta.
- John Creswell dalam Dr. Jr Raco (2010). *Metode Kualitatif*. Penerbit Grasindo, Jakarta.
- Koentjaraningrat, Prof. Dr (1990). *Ilmu Antropologi*. Penerbit Rineka Cipta, Jakarta.
- Napitupulu S.P (1997). *Aristektur Tradisional daerah Sumatera Utara*. Penerbit Departemen Pendidikan dan Kebudayaan, Medan.
- Prabawasari dan Suparman (1999). *Tata Ruang Luar*. Penerbit Gundarma, Jakarta.
- Sinaga, D. (1985). *Upacara Tradisional daerah Sumatera Utara*. Penerbit Departemen Pendidikan dan Kebudayaan, Medan.