

SISTEM PENYEWAAN RENTAL MOBIL DAN PENGOLAHAN DATA PADA JENNETE RENT CAR

Ari Kurniaedi¹, Laksana Priyo Abadi², Adhityo Kuncoro³

Program Studi Informatika, Fakultas Teknik dan Ilmu Komputer, Universitas Indraprasta PGRI

Jalan Raya Tengah No 80, Kelurahan Gedong, Pasar Rebo, Jakarta Timur

ari.kurnia.edi666@gmail.com¹, laksanarioabadi@gmail.com², adhityokuncoro@yahoo.com³.

Abstrak

Permasalahan dari sistem penyewaan rental mobil di Jennete Rent Car yaitu lambatnya pencarian pendataan ketersediaan mobil, data mobil, data peminjam, serta proses laporan penyewaan mobil yang diakibatkan karena sistem yang diterapkan masih bersifat manual dan belum terkomputerisasi. Dari persoalan tersebut, penulis tertarik untuk mengembangkan sistem penyewaan rental mobil di Jennete Rent Car yang ada saat ini sehingga dapat mengatasi kekurangan yang ada. Seiring dengan semakin canggihnya teknologi yang berkembang, komputer telah mendorong terjadinya perubahan ilmu, baik dalam kajian ataupun implementasi dilapangan. Peran teknologi komputer sangat diperlukan oleh berbagai perusahaan. Mengingat kebutuhan akan peningkatan efisiensi dan efektifitas dari setiap kegiatan dalam instansi tidak dapat diukur dan dilakukan secara cepat dan akurat tanpa adanya dukungan teknologi tersebut. Akurasi data, kecepatan waktu dan *relevansi* menjadi penentu kualitas informasi yang dihasilkan. Dengan menggunakan metode pengembangan sistem yaitu *Waterfall* dalam penelitian ini adalah dengan tahapan-tahapan seperti rekayasa sistem, analisis, desain, coding, testing, dan maintenance. Hasil dari penelitian ini adalah menciptakan aplikasi untuk penyewaan mobil efektif dan efisien.

Kata Kunci: Sistem, Penyewaan, Mobil

Abstract

The problem of car rental system in Jennete Rent Car is slow searching of car availability, car data, borrower data, as well as car rental report process due to the applied system is still manual and has not been computerized. From the issue, the authors are interested to develop a car rental system in the existing Jennete Rent Car that can overcome the shortage. As the technology grows, the computer encourages the changing of knowledge, whether in the study or implementation of field. The role of computer technology is indispensable by various companies. Given the need for increased efficiency and effectiveness of each activity in the institution cannot be measured and done quickly and accurately without the support of such technology. Data accuracy, time speed and relevance become the quality determinant of the generated information. By using the system development method that is Waterfall in the research is with stages such as system engineering, analysis, design, coding, testing, and maintenance. The result of this research is creating an application for effective and efficient car rental.

Keywords: System, Rentalcar, Car.

PENDAHULUAN

Sejalan dengan teknologi komputer hampir setiap sektor, instansi atau perusahaan banyak menggunakan komputer dalam kegiatannya. Demikian juga dengan proses penyewaan kendaraan mobil, dimana perangkat komputer sangat dibutuhkan, guna memudahkan membuat laporan atau dokumen serta arsip dan data operasional lainnya yang sangat berguna untuk membantu para pekerja sehari-harinya. Karena rental kendaraan mobil pada saat sekarang ini sama pentingnya dengan teknologi komputer hampir disetiap sektor, instansi atau perusahaan maupun pribadi banyak memerlukan alat transportasi kendaraan mobil guna memerlukan usahanya. (Sutabri, 2012) Sistem adalah sekelompok komponen dan elemen yang digabungkan menjadi satu untuk mencapai tujuan tertentu. (Subekti, 2014) Penyewaan adalah suatu kegiatan dalam diantara dua belah pihak antara diri nya dengan pihak lainnya dalam proses peminjaman atau penyewaan suatu barang dalam waktu yang

sudah disepakati diantara kedua belah pihak dan dengan pembayaran yang telah disepakati pula oleh kedua belah pihak. Sejalan dengan teknologi komputer hampir setiap sektor, instansi, atau perusahaan banyak menggunakan dalam kegiatannya. Demikian juga dengan proses penyewaan mobil di Jennete Rent Car, dimana perangkat komputer sangat dibutuhkan guna memudahkan membuat laporan dokumen setiap arsip dan data operasional lainnya yang sangat berguna untuk membantu kerja karyawan setiap harinya. Dengan adanya sistem penyewaan mobil yang telah terkomputerisasi banyak sekali keuntungan yang diperoleh oleh pihak Jennete Rent Car seperti informasi yang tersedia dapat diketahui dengan cepat dan tidak akan terjadi penyewaan mobil pada merk atau tipe dan nomor polisi yang sama oleh pelanggan lain dan juga dapat mengetahui dengan cepat apakah mobil yang disewa tersebut sudah dikembalikan atau belum serta waktu yang diperlukan lebih *efesien* serta memudahkan pihak Jennete Rent Car dalam mencatat pelaporan setiap bulannya.

PENELITIAN YANG RELEVAN

Dalam penelitian yang berjudul Analisis Penerapan Good Governance dalam proses pengadaan barang dan jasa provinsi kepulauan Riau tahun anggaran 2013 (Studi pada unit layanan pengadaan) dengan peneliti yang bernama Tasori memiliki hasil penelitian untuk mengetahui bagaimana proses pelaksanaan pengadaan barang dan jasa pada Pemerintah Provinsi Kepulauan Riau di tahun anggaran 2013 terutama pada proses pemilihan penyedia barang dan jasa yang menjadi kewenangan Tim Pokja ULP dan kendala-kendala apa saja yang penulis temukan dalam pelaksanaannya. Dan ada penelitian kedua yang berjudul Rancang Bangun sistem Informasi Survei Alumni Berbasis Web Pada Program Studi Diploma III Manajemen Informatika Unsyiah dengan peneliti yang bernama Melia Rosa memiliki hasil penelitian terhadap Rancang Bangun Sistem Informasi Survei Alumni Berbasis Web Pada Program Studi Diploma III Manajemen Informatika Unsyiah, tujuannya untuk mempermudah dalam pendataan serta penyimpanan data-data Unsyiah.

METODE PENELITIAN

Metodologi pengembangan sistem yang digunakan *Waterfall* (Jogiyanto, 2010), dengan tahapan seperti gambar sebagai berikut:

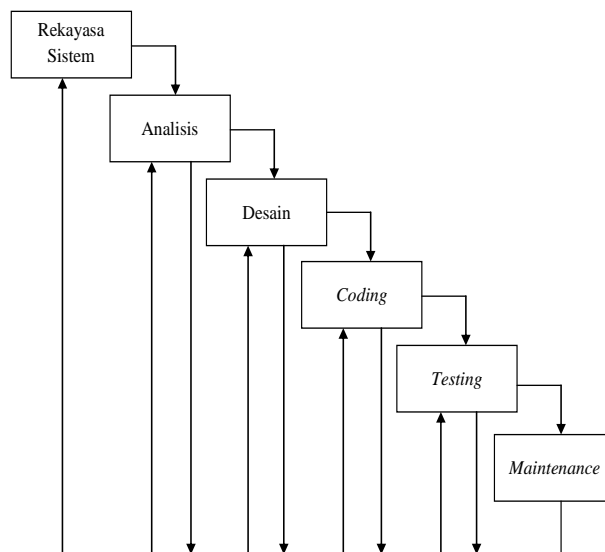

Gambar 1. Metode *Waterfall*
Sumber: (Jogiyanto, 2010)

Berikut ini adalah penjelasan dari tahapan-tahapan yang terdapat dalam metode *Waterfall*:

1. Rekayasa Sistem, merupakan tahap awal dari pembangunan perangkat lunak, yaitu menetapkan segala hal yang diperlukan dalam pelaksanaan pembangunan perangkat lunak dan menentukan apakah sistem benar-benar dibutuhkan.
2. Analisis, merupakan tahap dimana rekayasa perangkat lunak menganalisa hal-hal yang diperlukan dalam pembuatan suatu aplikasi yang akan dibuat.
3. Desain, merupakan tahap penterjemahan dari keperluan data-data yang telah dianalisa kedalam bentuk yang mudah dimengerti oleh pemakai.
4. *Coding*, adalah tahap penterjemahan data pemecah masalah yang telah dirancang kedalam bahasa pemrograman komputer yang telah ditentukan.
5. *Testing*, merupakan tahap pengujian terhadap perangkat lunak yang telah selesai dibuat untuk menemukan kesalahan-kesalahan atau kekurangan yang terdapat di dalam sistem. Pada pengujian ini peneliti menggunakan pengujian *black box*. Pengujian *black box* berusaha menemukan kesalahan dalam kategori:
 - a. Fungsi-fungsi yang tidak benar atau hilang.
 - b. Kesalahan *interface*, kesalahan dalam tampilan layar.
 - c. Kesalahan pada struktur data atau akses *database*.
 - d. Kesalahan performansi, kesalahan inisialisasi dan tujuan akhir.
6. *Maintenance*, yaitu tahap akhir dimana perangkat lunak yang sudah selesai dan mengalami perubahan atau penambahan sesuai dengan permintaan. Bagian ini merupakan bagian terujung dari siklus pengembangan sistem laporan data administrasi. Pada tahapan ini dilakukan kegiatan *corrective maintenance*, yaitu mengkoreksi kesalahan pada perangkat lunak yang baru diketahui pada saat perangkat lunak dipergunakan. Dengan adanya *corrective maintenance* terhadap sistem laporan data penyewaan, maka kesalahan-kesalahan yang terdapat pada sistem penyewaan ini dapat diperbaiki.

HASIL DAN PEMBAHASAN

Pada sistem informasi penyewaan mobil di Jennete Rent Car ini ternyata mempunyai beberapa kelemahan karena sistem yang digunakan belum sepenuhnya terkomputerisasi.

1. Sistem yang diterapkan atau yang sedang berjalan mengenai penyewaan mobil maupun data pelanggan masih menggunakan sistem manual. Jika dilihat dari segi fungsi penyewaan mobil, supaya mudah mendapatkan informasi mengenai perkembangan dari produktivitas perusahaan, maka sebaiknya digunakan sistem informasi secara komputerisasi.
2. Pengolahan data dengan menggunakan sistem manual ini dapat menyebabkan terjadinya kekurangan dan kesalahan dalam pengolahan data, sehingga terjadi kesulitan dalam memperbaiki atau memodifikasi data tersebut, juga akan memakan waktu yang lama untuk melakukan proses data.
3. Dengan menggunakan sistem tersebut diatas, maka perusahaan sering mengalami masalah dalam pembuatan laporan yang khususnya bagian penyewaan. Sebab dengan sistem tersebut data yang diperoleh tidak efisien, karena sistem yang sedang berjalan masih secara manual.

Alternatif Penyelesaian Masalah

Untuk mencari solusi dalam permasalahan yang ada maka penulis membuat suatu sistem yang akan membantu dalam menyelesaikan masalah tersebut. Berdasarkan analisa sistem yang sedang berjalan saat ini penulis melihat beberapa kelemahan dan pokok permasalahan yang terdapat pada sistem penyewaan rental mobil di atas, maka penulis memberikan saran beberapa alternatif penyelesaian masalah diantaranya:

1. Adanya media penyimpanan dalam bentuk *database* sehingga untuk proses pembuatan laporan penyewaan dapat menghasilkan informasi yang cepat, akurat dan relevan.

2. Sistem baru ini tampilannya mudah untuk di operasikan karena masing-masing dari file sudah dikelompokkan berdasarkan bagian-bagiannya.
3. Mempermudah dalam memberikan laporan penyewaan rental mobil yang lebih akurat di Jennete Rent Car.

Diagram Konteks

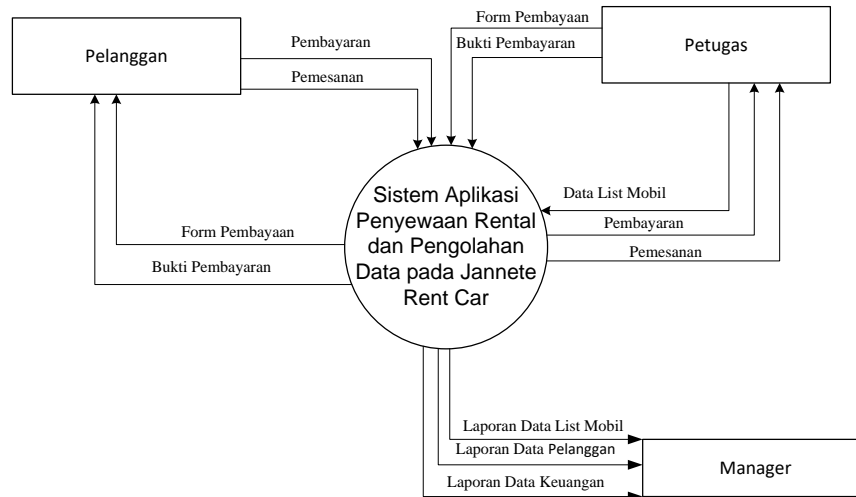

Gambar 2. Diagram Konteks

Normalisasi

(Pahlevi, 2013) Normalisasi adalah suatu teknik untuk merancang suatu tabel basis data agar suatu susunan tabel tersebut baik agar tidak terjadi nya redudansi data. Berikut bentuk normalisasi dari sistem informasi penyewaan rental mobil di Jennete Rent Car:

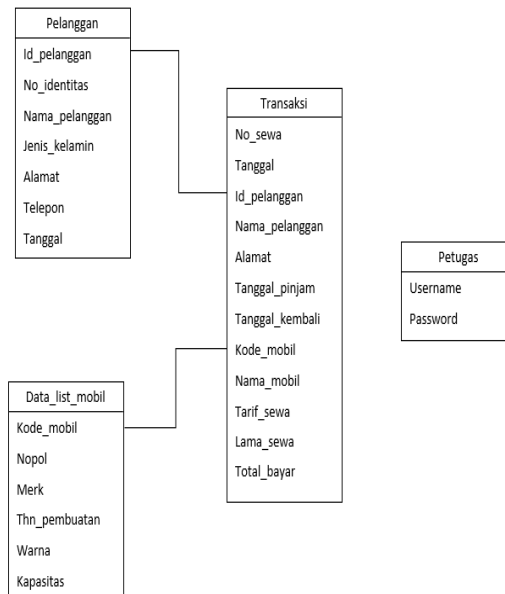

Gambar 3. Normalisasi

Entity Relationship Diagram (ERD)

(Shalahudin, 2015) *Entity Relationship Diagram* adalah Suatu diagram yang menghubungkan satu entitas dengan entitas lain nya, yang dimana setiap entitas tersebut memiliki atribut masing-masing. Didalam diagram itu terdapat cardinality ratio nya dalam menentukan banyaknya korelasi disetiap entitas.

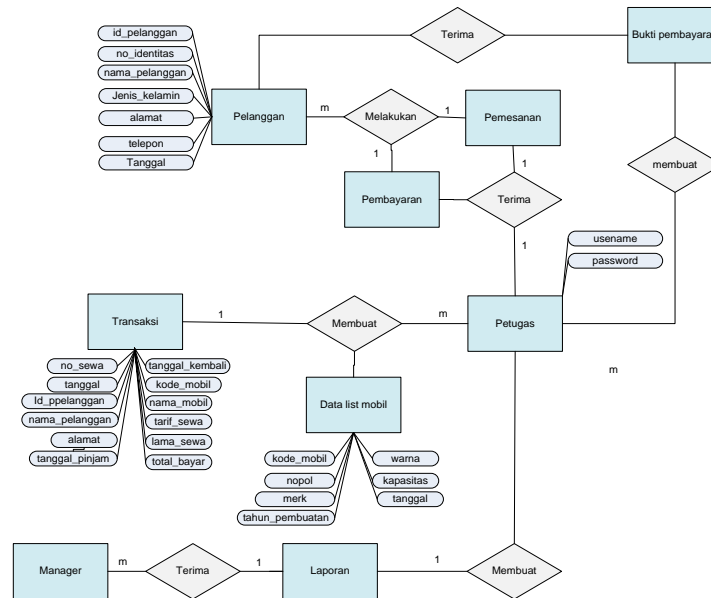

Gambar 4. Entity Relationship Diagram

Tampilan Layar Log In

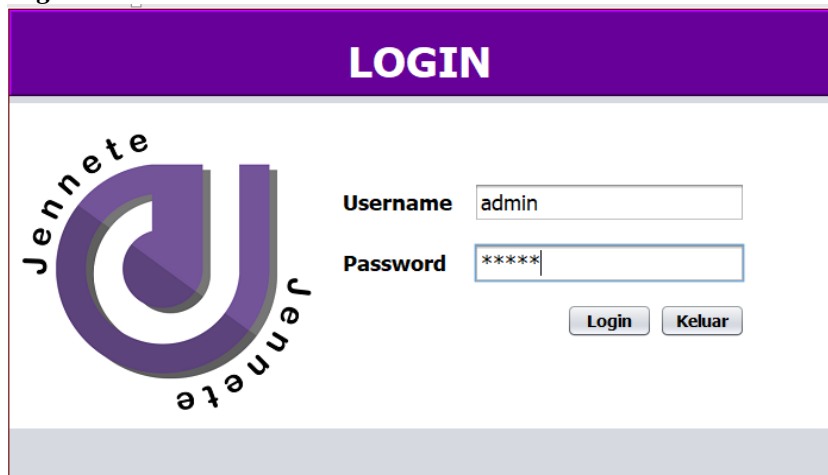

Gambar 5. Tampilan Layar Log In

Tampilan ini terdapat pada awal program. Menu *login* digunakan sebagai kata kunci sebelum kita memasuki program utama. Agar tidak sembarang orang dapat mengakses program ini. Sehingga dalam *Form* menu kerahasiaannya tetap terjaga dengan baik. Apabila pengguna dapat memasukkan nama pengguna dan kata kunci dengan tepat, maka menu utama akan tampil dan program siap untuk dijalankan.

Tampilan Layar Data Peminjam Mobil

Data Booking

FORM DATA DIRI PEMINJAM (wajib di isi)

ID/ KTP/ SIM: 36701010191091

Nama: Noni

Telp/ HP: 089912347890

Email: nonimoetz@gmail.com

Alamat: Pamulang

Lanjut Batal

Gambar 6. Tampilan Layar Data Peminjam Mobil

Layar di atas menampilkan tampilan *form* data Peminjam. Pada layar *form* data peminjam untuk menginput data peminjam yang terdiri dari ID/KTP/SIM, Nama, No Telp, Email, Alamat

Tampilan Layar Data Pemesanan Mobil

FORM TRANSAKSI MOBIL

Detail Peminjam

ID/ KTP/ SIM: 36701010191091

Nama: Noni

Telp/ HP: 089912347890

Email: nonimoetz@gmail.com

Alamat: Pamulang

Detail Mobil

No. Polisi: B 2329 BTE

Nama Mobil: Avanza

Merk: Toyota

Tahun: 2108

Harga Sewa: 450000

Status: tersedia

Detail Pemesanan

Tanggal Pinjam: 25 Jan 20

Tanggal Kembali: 26 Jan 20

Hitung

Lama Peminjaman: 1 Hari

Total Bayar: 450000 Rp.

Simpan Batal

ID Booking	Nama	Plat	Tgl Pinjam	Tgl Kembali	Harga	Lama	Total
3	Abu bakar	B 4 SW	2020-01-19	2020-01-25	900000	6	5400000
4	Tono	B 1514 ABR	2020-01-22	2020-01-23	450000	1	450000

Gambar 7. Tampilan Layar Data Pemesanan Mobil

Layar di atas menampilkan tampilan *form* data pemesanan mobil. Pada layar *form* data pemesanan mobil untuk menginput data pemesanan mobil yang terdiri dari ID Booking, Nama, Plat, Tgl Pinjam, Tgl Kembali, Harga, Lama, dan Total Harga.

Tampilan Laporan Data Penyewaan Mobil

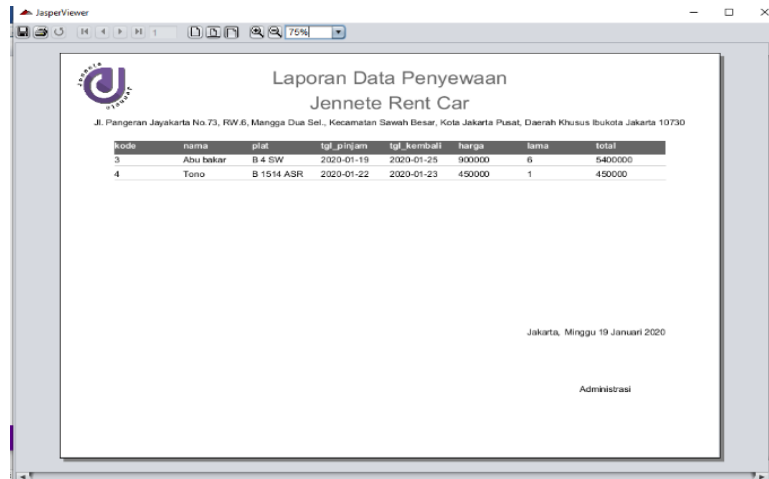

kode	nama	plat	tgl_pinjam	tgl_kembali	harga	lama	total
3	Abu bakar	B 4 SW	2020-01-19	2020-01-25	900000	6	5400000
4	Tono	B 1514 ASR	2020-01-22	2020-01-23	450000	1	450000

Gambar 8. Tampilan Laporan Data Penyewaan Mobil

Layar di atas menampilkan tampilan *form* laporan data penyewaan mobil. Pada layar *form* laporan data penyewaan mobil terdapat informasi data penjualan yang terdiri dari ID Booking, Nama, Plat, Tgl Pinjam, Tgl Kembali, Harga, Lama dan Total.

SIMPULAN

Sistem informasi penyewaan mobil dapat mempermudah dalam memberikan informasi kepada penyewa. Dan sistem informasi penyewaan mobil diharapkan dapat mempermudah dalam pencarian data mobil dan juga dalam menyajikan informasi yang dihasilkan lebih akurat dan tepat waktu. Sehingga Sistem ini dapat mempermudah dalam proses pengolahan data transaksi, peminjaman, pengembalian dan pembuatan laporan.

DAFTAR PUSTAKA

- Jogiyanto. (2010). *Analisis & Desain Sistem*. Yogyakarta: Andi Offset.
- Pahlevi, D. S. M. (2013). *Tujuh Langkah Praktis Pembangunan Basis Data*. Jakarta: Elex Media Komputindo.
- Shalahudin, A. . R. dan. (2015). *Rekayasa Perangkat Lunak Terstruktur dan Berorientasi Objek*. Bandung: Informatika Bandung.
- Subekti. (2014). *Aneka Perjanjian*. Bandung: Citra aditya Bakti.
- Sutabri, Tata. (2012). *Analisis Sistem Informasi*. Yogyakarta: Andi Offset.