

# PERANCANGAN INTERIOR KARANGANYAR *MUSIC CENTRE* DI KABUPATEN KARANGANYAR

Isman Prasetyo Sukarno<sup>1</sup>, R.Ersnathan Budi P.<sup>2</sup>

Program Studi Desain Interior, Fakultas Seni Rupa dan Desain,  
Institut Seni Indonesia (ISI) Surakarta

<sup>1</sup>Email: Izman\_13@yahoo.com

<sup>2</sup>Email: Ernest.prasetyo@gmail.com

## ABSTRACT

*Karanganyar Music Center is a place that has become a center for overall music activities in terms of education, performances, information and other musical applications with the aim of developing community appreciation for music supported by supporting facilities. The design of the interior of the Music Center in Karanganyar Regency will raise the typical batik theme of Karanganyar Regency, the Tirta Intan Pari batik motif as a symbolism of Karanganyar Regency's identity, which is packaged in a postmodern style. The design of the Karanganyar Music Center takes place in the middle of the Karanganyar Regency, namely on Jalan Raya Solo-Karanganyar. The selection of this location is considered strategic, easy to reach and also currently has become the center of Karanganyar Community activities, this area is also used Car Free Day every Sunday morning.*

*Keywords: Karanganyar, Music Center, Batik Karanganyar, Batik Tirta Intanpari, Interior Music Center*

## PENDAHULUAN

Kabupaten Karanganyar merupakan salah satu Kabupaten di Provinsi Jawa Tengah dengan Pusat administrasi berlokasi di Karanganyar. Kabupaten Karanganyar terletak di provinsi Jawa Tengah bagian timur. Letak geografis dan kondisi alam pegunungan merupakan kelebihan tersendiri bagi Kabupaten Karanganyar. Karanganyar adalah sebuah Kabupaten dengan potensi wisata yang sangat besar dimana tersedia bentangan alam pegunungan lereng lawu yang indah dengan potensi air terjun, hutan, kesejukan udara, kesuburan tanah berpadu indah dengan banyaknya berbagai situs budaya.

Wilayah Karanganyar yang tergolong luas mempengaruhi faktor keberagaman seni dan budaya masyarakat di Kabupaten Karanganyar. Faktor seni adalah suatu daya tarik tersendiri dari sebuah wilayah. Musik dan seni dipercaya sebagai alat yang menjembatani berbagai golongan masyarakat baik dimasa dulu ataupun dimasa kini.

Karena seni dapat dinikmati secara universal. Hasil karya seni tradisional adalah salah satu jenis seni yang sampai sekarang masih sangat banyak dinikmati. Seni tradisional merupakan hasil olah pemikiran masyarakat sekitar atau *local genius* yang dikembangkan bersama sebagai wujud identitas masyarakat. Seni musik berhubungan dengan bunyi-bunyian, baik suara manusia maupun instrumental. Seni musik juga beraneka ragam, salah satunya adalah musik tradisional. Menurut Sedyawati musik tradisional adalah musik yang digunakan sebagai perwujudan dan nilai budaya yang sesuai dengan tradisi.<sup>1</sup> Sedangkan menurut Tumbijo musik tradisional adalah seni budaya yang sejak lama turun temurun telah hidup dan berkembang pada daerah tertentu.<sup>2</sup> Dapat dijelaskan bahwa musik tradisional Karanganyar adalah musik masyarakat yang diwariskan secara turun-temurun

1 Sedyawati, Edy. 1992. *Pertumbuhan Seni Pertunjukan*. Jakarta: Sinar Harapan. Hal 23

2 Tumbijo, H.B.Dt. (1977). "Minangkabau dalam seputar seni tradisional" (Diktat) SMSR N.Padang, hal13

dan berkelanjutan pada masyarakat Kabupaten Karanganyar.

Daya tarik wisata budaya terutama dalam hal musik tradisional terlihat dari banyaknya acara pertunjukan kesenian yang digelar di kabupaten ini.<sup>3</sup> Potensi wisata kesenian di Kabupaten Karanganyar ini tidak lepas dari peran serta sanggar dan paguyuban kesenian yang dibina oleh Dinas Pariwisata dan Kebudayaan Kabupaten Karanganyar.

Di Kabupaten Karanganyar sendiri tercatat ada enam ribu lima puluh sembilan orang yang terbagi dalam dua puluh empat sanggar atau paguyuban kesenian. Dari dua puluh empat jenis kesenian yang terdaftar, banyak diantaranya yang masuk ke dalam kategori kesenian music tradisional, yaitu karawitan, music lesung, orek-orek, music bambu / thek-thek, keroncong, rebana, kulintang, dan santi swara / laras madya.<sup>4</sup>

Sangat disayangkan potensi yang dimiliki Kabupaten Karanganyar di bidang kesenian ini belum memiliki sarana dan prasarana yang memadai kegiatan pertunjukan kesenian. Permasalahan belum adanya sarana-prasarana pertunjukan seni music tradisional Kabupaten Karanganyar terlihat dari berbagai event pertunjukan seni musik tradisional seringkali digelar di tempat terbuka seperti alun-alun atau lapangan. Adanya permasalahan mengenai kurangnya sarana-prasarana yang belum memadai sanggar / paguyuban seni musik di Kabupaten Karanganyar inilah yang melatarbelakangi Perancangan Interior *Music Centre* di Kabupaten Karanganyar ini.

Dasar perencanaan interior *Music Centre* di Kabupaten Karanganyar dilatar belakangi atas

3 [www.karanganyarkab.go.id/category/pariwisata/seni-budaya-pariwisata/](http://www.karanganyarkab.go.id/category/pariwisata/seni-budaya-pariwisata/). 21 September 2017

4 “Jenis Kesenian di Kabupaten Karanganyar”. Dokumen Kab. Karanganyar 2015

dasar berbagai kebutuhan, diantaranya adalah tempat pertunjukan kesenian music tradisional yang tergabung di bawah Dinas Pariwisata dan Kebudayaan Kabupaten Karanganyar, memerlukan sarana yang mengakomodasi penikmat music dan wisatawan yang ingin menikmati pertunjukan music tradisional khas Kabupaten Karanganyar. Perancangan interior *Music Centre* di Kabupaten Karanganyar ini akan mengangkat tema batik khas Kabupaten Karanganyar, yaitu motif batik Tirta Intan Pari sebagai simbolisme identitas Kabupaten ini.

Tahapan proses desain pada *Perancangan Interior Karanganyar Music Centre Di Kabupaten Karanganyar* dapat dilihat pada bagan dibawah ini:

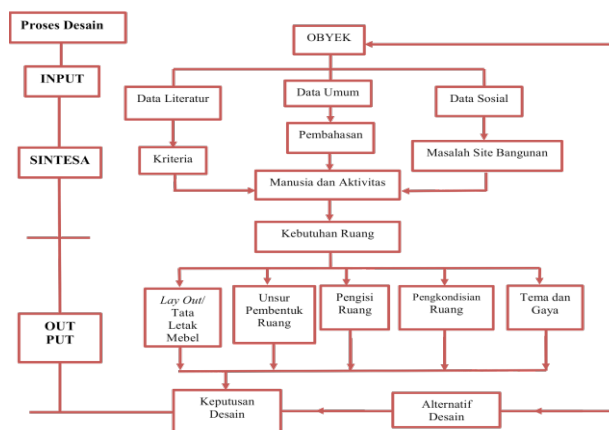

Bagan 1. Bagan tahapan proses desain.

## PEMBAHASAN

### A. Pendekatan Pemecahan Desain

Dalam perencanaan interior *Music Centre* di Kabupaten Karanganyar ini menggunakan beberapa pendekatan pemecahan desain sebagai berikut:

#### 1. Pendekatan Fungsi

Sebuah desain dapat dikatakan

sebagai desain yang baik apabila mampu memenuhi kebutuhan tidak hanya secara visual ataupun dari segi keamanan, namun juga harus memenuhi aspek fungsi atau fungsional. Seiring dengan perkembangan peradaban manusia, fungsi interior memiliki sejuta makna yang harus ditangkap yang selanjutnya dapat diterjemahkan oleh seorang desainer.

Perencanaan ini bertujuan sebagai sarana berkumpul dan bersantai sembari menikmati pertunjukan music bagi pelaku kesenian, masyarakat umum dan wisatawan, karena itulah proses analisis permasalahan fungsi dalam perancangan ini adalah adanya beberapa fungsi yang tergabung dalam satu ruang yaitu ruang *cafe* yang sekaligus menjadi ruang auditorium dan panggung pertunjukan *music*.

## 2. Pendekatan Ergonomi

Untuk memenuhi kebutuhan *desain* yang mendukung kenyamanan psikis dan fisik perlu adanya pendekatan ergonomi.

Ergonomi berasal dari bahasa Yunani *Ergos* (bekerja) dan *Nomos* (hukum alam), yang bermakna sebagai ilmu yang meneliti tentang hubungan antara manusia dengan lingkungan kerjanya (*the scientific of relationship between man and his working environment*). Tujuannya agar pengguna interior dapat mencapai prestasi kerja yang tinggi (efektif) tetapi dalam suasana yang tenang aman dan nyaman.<sup>5</sup>

## 3. Pendekatan Gaya *Postmodern*

Perancangan interior Karanganyar *Music Centre* ini menggunakan gaya *postmodern*, yang menggabungkan dua

---

5 (Sastrowinoto, S. (1985). Meningkatkan Produktivitas Dengan Ergonomi. Jakarta: Pustaka Binaman Pressindo.)

atau lebih gaya/ide gagasan menjadi suatu kesatuan perancangan interior. Untuk lebih dapat merancang dengan baik, maka diperlukan pendekatan gaya *postmodern* yang menjelaskan pengertian, batasan, dan ciri khas dari gaya yang akan digunakan dalam perancangan ini.

*Post-Modernism* adalah istilah untuk menyebut suatu masa atau zaman yang dipakai berbagai disiplin untuk menguraikan bentuk budaya dari suatu titik pandang dan yang berlawanan atau mengganti istilah *modernisme*.<sup>6</sup>

Secara konseptual nilai-nilai *Modernisme* dianggap telah terlalu mapan sehingga tidak sesuai lagi dengan keadaan masa kini yang penuh dengan pradigma baru. Sementara, *modernisme* itu sendiri dianggap telah melunturkan atau menyebabkan de-gradasi nilai-nilai kemanusiaan, sehingga muncullah gaya *postmodern* yang kembali mengangkat *local genius* dan pemikiran-pemikiran individu.

## 4. Pendekatan Tema

Pada perencanaan karanganyar *Music Centre* di Kabupaten Karanganyar, sesuai dengan tujuan perencanaan yang ingin menampilkan nuansa motif batik Tirta Intan Pari, dengan menggunakan pendekatan bentuk dan material dengan gaya interior modern sebagai pedoman dalam perancangan ini. Motif batik Tirta Intan Pari sendiri adalah motif batik karya M. Qomar yang memenangkan lomba batik di kabupaten karanganyar, yang selanjutnya diangkat menjadi batik khas Kabupaten Karanganyar.<sup>7</sup>

---

6 Julaihi Wahid dan Bhakti Alamsyah, *Teori Arsitektur*, (Yogyakarta, 2013), hal 58.

7 Harian Joglosemar, Sabtu, 11/10/2014

Pemilihan motif batik ini adalah untuk memberikan ciri khas pada perancangan interior Karanganyar *Music Centre*, sehingga walaupun pengunjung berada di dalam ruangan, namun tetap bisa merasakan ciri khas kabupaten Karanganyar.

### B. Ide Perancangan

Perancangan interior, ada beberapa hal yang harus diperhatikan yaitu harmoni, kesatuan, varietas, dan kontras. Untuk mendapatkan harmoni maka semua elemen interior harus saling berhubungan. Kemudian kesatuan dapat dicapai ketika keterhubungan dari elemen tersebut dapat dilihat sebagai satu kesatuan keindahan, bukan sebagai keindahan masing-masing elemen. Untuk dapat mencapai harmoni dan kesatuan dalam perancangan interior ini maka ide gagasan akan diolah ke dalam bentuk-bentuk elemen interior. Motif batik khas kabupaten Karanganyar yang akan menjadi ide dasar dari perancangan interior Karanganyar *Music Centre* ini, yaitu motif batik Tirta Intan Pari. Tema adalah sesuatu yang menjiwai cerita atau sesuatu yang menjadi pokok masalah dalam cerita, motif batik tirta intanpari inilah yang nantinya akan memunculkan tema yang sesuai identitas lokalitas yang khas dari kabupaten karanganyar, hal ini akan dimunculkan dalam bentuk-bentuk unsur pembentuk ruang maupun unsur pengisi ruang yang akan mengadaptasi bentuk-bentuk yang ada pada motif batik lalu ditransformasikan dan dikemas dalam gaya *postmodern*.

### HASIL PEMBAHASAN DESAIN

Dasar perencanaan interior *Music Centre* di Kabupaten Karanganyar dilatarbelakangi atas dasar berbagai kebutuhan, diantaranya adalah tempat pertunjukan kesenian music tradisional yang tergabung di bawah Dinas Pariwisata

dan Kebudayaan Kabupaten Karanganyar, memerlukan sarana yang mengakomodasi penikmat music dan wisatawan yang ingin menikmati pertunjukan music tradisional khas Kabupaten Karanganyar. Perancangan Interior *Music Centre* di Kabupaten Karanganyar ini mempunyai sasaran desain yaitu untuk para anggota komunitas seni music di Kabupaten Karanganyar, wisatawan domestic, wisatawan mancanegara, maupun masyarakat umum yang menyukai kesenian music khas Kabupaten Karanganyar yang berkunjung ke Kabupaten Karanganyar.

Perancangan interior *Music Centre* di Kabupaten Karanganyar ini akan mengangkat tema batik khas Kabupaten Karanganyar, yaitu motif batik Tirta Intan Pari sebagai simbolisme identitas Kabupaten ini yang dikemas dengan gaya *postmodern*. Adapun hasil dari pemilihan alternatif desain yang telah dipaparkan dalam bab sebelumnya akan dibahas pada setiap ruang sebagai berikut:

#### A. Site plan

Perancangan Karanganyar *Music Centre* ini akan mengambil lokasi di tengah Kabupaten Karanganyar, yaitu di Jalan Raya Solo-Karanganyar. Pemilihan lokasi ini dikarenakan lokasi ini dianggap strategis, mudah dijangkau dan juga saat ini sudah menjadi pusat aktivitas Masyarakat Karanganyar, kawasan ini juga dipakai Car Free Day pada setiap hari minggu pagi.

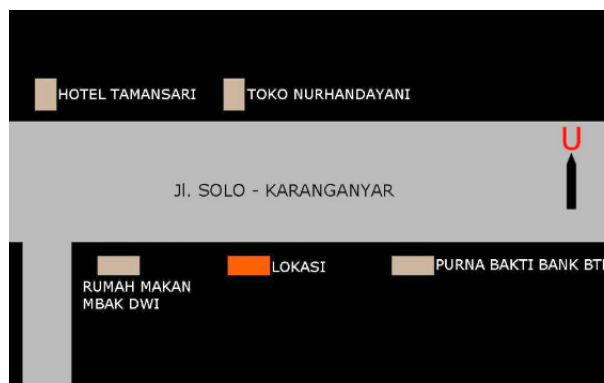

**Gambar 2** Site plan Karanganyar Music Centre

**B. Skema Warna**

Skema warna yang digunakan pada perancangan interior Karanganyar Music Centre ini mengambil dari batik tirta intan pari, hal ini bertujuan untuk memperkuat identitas Kabupaten Karanganyar pada tema ruang. Skema warna ini kemudian diterapkan pada elemen-elemen ruang dengan pemilihan warna bahan natural dan juga pemilihan warna cat dan fabrikasi yang dipakai dalam perancangan. Skema warna yang akan digunakan adalah sebagai berikut.



**Gambar 3** Skema Warna

**C. Layout**

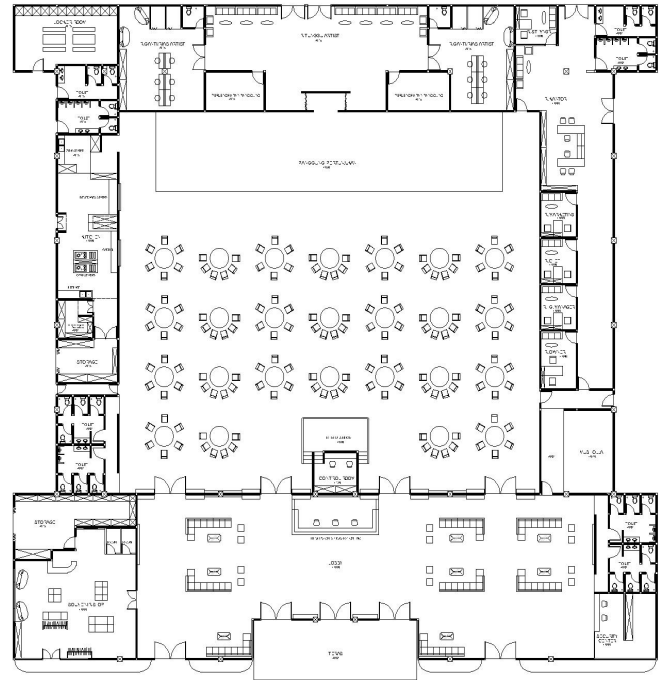

**Gambar 4** Layout Terpilih

Layout terpilih pada perancangan interior Karanganyar Music Centre ini telah memenuhi aspek fungsional, fleksibilitas, kenyamanan, dan keamanan. Sehingga dengan desain layout terpilih diharapkan dapat menunjang aktivitas yang akan dilakukan di dalam ruang lingkup garap perancangan.

**D. Hasil Desain dan Pembahasan Desain Lobby**

1. Lantai Lobby Terpilih

Lantai lobby menggunakan material kombinasi marmer produksi Solo Marmer. Material ini digunakan karena memberikan suasana yang modern tanpa meninggalkan tema batik tirta intan pari. Tekstur alami pada material marmer juga memberikan kesan dinamis. Kelemahan dari pemilihan material ini terletak pada kerumitan motif marmer yang memerlukan pemesanan khusus sehingga memerlukan biaya yang relatif tinggi.



**Gambar 5** Lantai *Lobby* Terpilih

## 2. Dinding *Lobby* Terpilih

Dinding pada *lobby* menggunakan material semen aci dengan finishing cat putih, custom marmer cover, lumbersering kayu lapis dan ornamen ukir kayu. Kombinasi material ini memberi suasana pada *lobby* menjadi lebih menarik dan modern, sesuai dengan gaya postmodern, memberi kesan mewah pada ruangan. Tekstur alami dengan kombinasi warna cat putih memberi kesan dinamis. Kelemahan dari pemakaian material dinding *lobby* adalah kerumitan motif membutuhkan pemesanan custom, akan tetapi memiliki warna dan tekstur serasi dengan tema batik Tirta Intan Pari, serta perawatan lebih mudah dan praktis.



**Gambar 6** Dinding *Lobby* Terpilih

## 3. Ceiling *Lobby* terpilih

Penutup atap atau ceiling *lobby* menggunakan material ceiling board, finishing cat putih, ex: Calsi Board, dengan rangka baja ringan dan lis profil gypsum. Sebagai

variasi dan ornamen dipakai bahan dengan warna natural yaitu laminasi kayu (plywood), sehingga memberi suasana pada *lobby* menjadi lebih menarik, sesuai dengan gaya postmodern yang menonjolkan perpaduan dua kesan. Kerumitan motif membutuhkan pemesanan lis profil gypsum custom dan tukang yang berpengalaman. Warna dan bentuk serasi dengan tema batik Tirta Intan Pari. Perawatan material yang digunakan tergolong mudah dan praktis, karena material relatif tahan air dan kelembapan udara.



**Gambar 7** Ceiling *Lobby* Terpilih

## 4. Pengisi ruang *Lobby* Terpilih

Pengisi ruang pada *Lobby* menggunakan meja resepsionis dengan material plywood, marmer dan ornamen ukir kayu, pemilihan meja resepsionis ini didasarkan pada bentuk menarik, fungsional dan sesuai dengan tema batik Tirta Intan Pari. Kursi resepsionis menggunakan material fiber hitam pada dudukan dan sandaran, dilengkapi dengan armrest serta penyetel kemiringan dan ketinggian, juga dilengapi dengan roda pada kaki, kursi ini dipilih karena ergonomis dan praktis sebagai kursi kerja. Sofa tunggu menggunakan material custom dengan pelapis oscar kombinasi putih dan hijau, mudah dalam perawatan dan sesuai dengan warna batik Tirta Intan Pari, meja kaca dengan rangka stainless steel terlihat bersih dan menarik. Meja security menggunakan material plywood, marmer dan ornamen ukir kayu, meja ini dipilih karena bentuk yang menarik dan fungsional,

serta warna dan ornamen yang sesuai dengan tema batik Tirta Intan Pari. Kursi security yang dipilih menggunakan material fiber hitam pada dudukan dan sandaran, dilengkapi dengan armrest dan juga dilengkapi dengan roda pada kaki, kursi ini dipilih karena ergonomis dan praktis sebagai kursi kerja security.

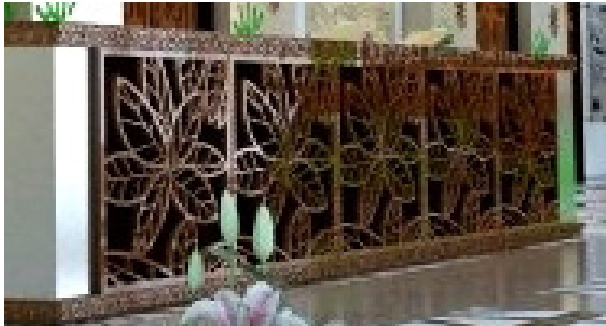

**Gambar 8** Pengisi Ruang *Lobby* Terpilih



**Gambar 9** Perspektif *Lobby*

## **E. Hasil dan Pembahasan Area Panggung Musik**

### **1. Lantai Panggung Musik Terpilih**

Lantai menggunakan penutup karpet wall to wall dengan warna abu-abu muda, ex: Good Rich. Penutup lantai karpet membuat suasana panggung musik menjadi lebih menarik dan terkesan mewah. Lantai karpet juga aman karena tidak licin selain itu proses pemasangan tergolong mudah dan cepat, juga biaya yang tergolong ekonomis. Bahan karpet juga sesuai karena aktivitas panggung merupakan pertunjukan musik tradisional yang memakai peralatan musik yang tergolong berat, seperti misalnya gamelan dan lesung, sehingga bahan pelapis lantai tahan lama karena tidak mudah

tergores.



**Gambar 10** Lantai Panggung Musik Terpilih

## 2. Dinding Panggung Musik Terpilih

Pernutup dinding area panggung sebagai backdrop permanen menggunakan material dinding semen aci dengan finishing cat putih, marmer, lumbersering kayu lapis, ornamen ukir kayu, LED Panel Screen. Kombinasi material ini memberi suasana pada area panggung musik menjadi lebih menarik, sesuai dengan gaya postmodern yang menonjolkan dua kesan material, dan memberi kesan mewah pada ruangan. Tekstur alami dengan kombinasi warna cat putih memberi kesan dinamis. Kelemahan pemakaian material ini adalah kerumitan motif membutuhkan pemesanan custom, akan tetapi warna dan tekstur serasi dengan tema batik Tirta Intan Pari dan perawatan lebih mudah dan praktis, sehingga biaya maintenance tergolong rendah.



## **Gambar 11** Dinding Panggung Musik Terpilih

### 3. Ceiling Panggung Musik terpilih

Material ceiling pada area panggung musik menggunakan Ceiling board, fin: cat putih, ex: Calsi Board, Alumunium composite panel, ex: Seven, black gloss, dengan rangka baja ringan, dan pemakaian lis gypsum. Pemakaian rangka baja ringan dengan standar SNI ex EKG bertujuan agar ceiling mampu menyangga beban rigging yang akan dipasang ketika ada pertunjukan sebagai penggantung lampu panggung ataupun suond *system* tambahan. Perpaduan material memberi suasana pada area panggung musik menjadi lebih menarik, mewah dan bersih. Material lebih tahan air dan awet, warna dan bentuk serasi dengan tema batik Tirta Intan Pari dan perawatan lebih mudah dan praktis.



**Gambar 12** Ceiling Panggung Musik Terpilih

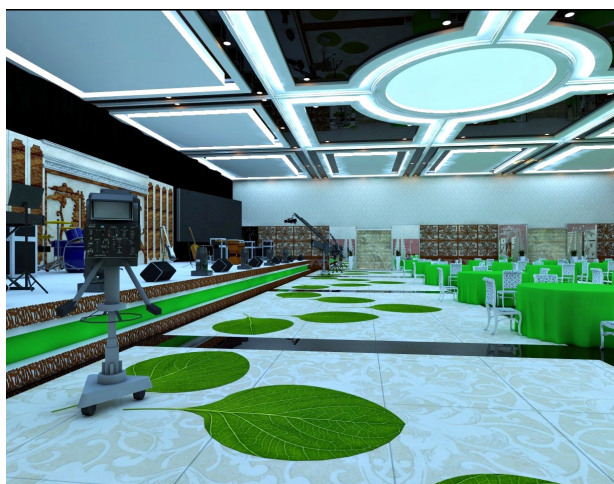

**Gambar 13** Perspektif Area Panggung Musik



## F. Hasil dan Pembahasan Area Cafe

### 1. Lantai Cafe Terpilih

Lantai area *cafe* menggunakan material custom marmer, ex: Solo Marmer, material ini memberikan suasana mewah dan dinamis. Motif lantai mengambil bentuk dari motif batik tirta intan pari, sehingga mendukung tema yang diusung pada area *cafe*. Tingkat keawetan material yang tergolong tinggi sesuai dengan aktivitas area *cafe* yang merupakan ruang publik dengan pengguna yang banyak dan beragam. Kelemahan dari material ini adalah kerumitan motif yang memerlukan pemesanan custom dan harga yang relatif tinggi.



**Gambar 14** Lantai *Cafe* Terpilih

### 2. Dinding Cafe Terpilih

Material dinding area *cafe* menggunakan beberapa material, yaitu dinding semen aci dengan finishing wallpaper, marmer, cermin dengan ornamen stainless steel plat, dan kombinasi ornamen ukir kayu. Perpaduan material ini memberi suasana pada *cafe* menjadi lebih menarik, sesuai dengan gaya postmodern yang menonjolkan dua kesan etnik dan modern dan memberi kesan mewah pada ruangan. Kelemahan dari pemakaian material ini adalah kerumitan motif membutuhkan pemesanan custom, akan tetapi warna dan bentuk serasi

dengan tema batik Tirta Intan Pari, dan perawatan lebih mudah dan praktis sehingga tidak memerlukan banyak biaya untuk maintenance.



**Gambar 15** Dinding *Cafe* Terpilih

### 3. Ceiling Area Cafe terpilih

Material ceiling pada area *cafe* menggunakan eiling board, fin: cat putih, ex: Calsi Board dan kombinasi materila Alumunium composite panel, ex: Seven, black gloss, pemasangan menggunakan rangka baja ringan, dengan lis profil gypsum. Pemakaian material ini bertujuan memberi suasana pada *Souvenir Shop* menjadi lebih menarik, memberi kesan mewah dan bersih pada ruangan. Warna dan bentuk serasi dengan tema batik Tirta Intan Pari. Material penutup ceiling ini lebih tahan air dan awet sehingga perawatan lebih mudah dan praktis.

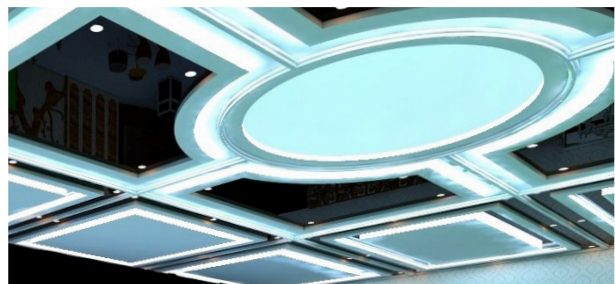

**Gambar 16** Ceiling *Cafe* Terpilih

#### 4. Pengisi Area *Cafe* Terpilih

Furnitur pada area *cafe* adalah meja makan dan kursi makan sebagai penunjang aktivitas di area *cafe* yaitu makan dan minum sembari menikmati sajian pagelaran musik. Meja makan menggunakan material top table plywood, rangka menggunakan besi dengan konstruksi bongkar pasang, penutup kain menggunakan warna hijau. Bentuk menarik fungsional dan sesuai dengan tema batik Tirta Intan Pari. Sementara kursi menggunakan material kayu dengan finishing cat duco putih, kombinasi dengan upholstery motif. Tampak modern tetapi tetap mewakili tema batik Tirta Intan Pari dengan bentuk rangka hasil dari transformasi bentuk air terjun pada batik.



**Gambar 17** Pengisi Ruang *Cafe* Terpilih



**Gambar 18** Perspektif *Cafe*

#### G. Hasil dan Pembahasan *Souvenir Shop*

##### 1. Lantai *Souvenir Shop* Terpilih

Kombinasi material granit, ex Solo Marmer dan parquet jati, ex: Teka dipilih sebagai lantai *Souvenir Shop* karena memberikan suasana yang hangat, mewah, dan sekaligus modern. Warna granit putih dan parquet jati dan bentuk perpaduan material sesuai dengan tema batik tirta intan pari. Kelemahan dari material ini adalah kerumitan motif yang memerlukan pemesanan custom dan harga yang relatif tinggi.

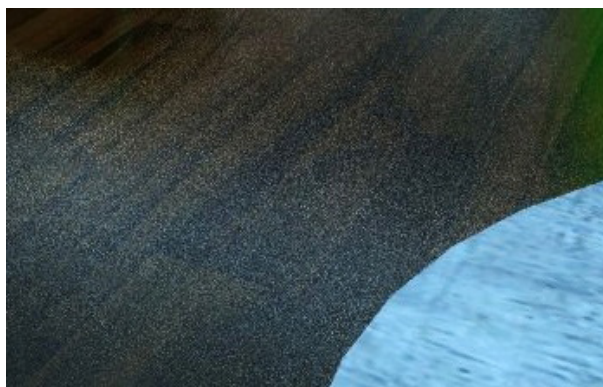

**Gambar 19** Lantai *Souvenir Shop* Terpilih

##### 2. Dinding *Souvenir Shop* Terpilih

Material dinding pada area *Souvenir Shop* menggunakan perpaduan beberapa material yaitu dinding bata ekspose, granit, cermin dan tempered glass dengan ornamen stainless steel plat, ornamen acrylics dengan finishing cat duco. Material yang digunakan memberi suasana pada *Souvenir Shop* menjadi lebih menarik, sesuai dengan gaya postmodern yang menonjolkan dua kesan etnik dan modern selain memberi kesan mewah dan dinamis pada ruangan. Kelemahan dari pemakaian material ini adalah kerumitan motif membutuhkan pemesanan custom, akan tetapi warna dan bentuk serasi dengan tema batik Tirta Intan Pari, dan perawatan lebih mudah dan praktis sehingga tidak memerlukan banyak biaya untuk maintenance.



**Gambar 20** Dinding *Souvenir Shop* Terpilih

### Ceiling *Souvenir Shop* terpilih

Material yang digunakan adalah ceiling board, fin: cat putih, ex: Calsi Board, dengan pemasangan rangka baja ringan dan lis profil gypsum. Pemakaian material ini bertujuan memberi suasana pada *Souvenir Shop* menjadi lebih menarik dan memberi kesan mewah dan bersih pada ruangan. Warna dan bentuk serasi dengan tema batik Tirta Intan Pari. Material penutup ceiling ini lebih tahan air dan awet sehingga perawatan lebih mudah dan praktis.



**Gambar 21** Ceiling *Souvenir Shop* Terpilih

### 3. Pengisi ruang *Souvenir Shop* Terpilih

Pengisi ruang pada *Souvenir Shop* terdiri dari beberapa furniture yang sesuai dengan aktivitas sebagai sarana penjualan *Souvenir*. Meja kasir menggunakan material kayu mindi yang difinishing natural sebagai top table, kombinasi dengan lis dan ornamen stainless steel. Serasi dengan tema batik Tirta Intan Pari dan gaya postmodern. Harga relatif lebih mahal karena kerumitan pengerjaan ornamen dari bahan stainless steel. Rak display *Souvenir*

menggunakan material kayu mindi sebagai top table dan rangka pipa stainless steel. Kombinasi bahan sesuai dengan tema batik Tirta Intan Pari. Bentuk fungsional dan praktis. Rak display pakaian menggunakan material aluminium dengan finishing fancy brown satin. Material fungsional, awet dan ringan. Sofa tunggu menggunakan material kayu solid sebagai rangka, dengan lapisan foam dan oscar kombinasi warna putih dan hijau. Mudah dalam perawatan dan lebih sesuai dengan tema ruang.





**Gambar 22** Pengisi Ruang *Souvenir Shop* Terpilih



**Gambar 23** Perspektif *Souvenir Shop*

## H. Hasil dan Pembahasan Ruang Ganti Artis

### 1. Lantai Ruang Ganti *Artist* Terpilih

Lantai *lobby* menggunakan material kombinasi marmer produksi Solo Marmer. Material ini digunakan karena memberikan suasana yang modern tanpa meninggalkan tema batik tirta intan pari. Tekstur alami pada material marmer juga memberikan kesan dinamis. Kelemahan dari pemilihan material ini terletak pada kerumitan motif marmer yang memerlukan pemesanan khusus sehingga memerlukan biaya yang relatif tinggi.



**Gambar 24** Lantai Ruang Ganti *Artist* Terpilih

### 2. Dinding Ruang Ganti *Artist* Terpilih

Dinding pada ruang ganti artis menggunakan perpaduan beberapa material yaitu, dinding semen aci dengan finishing cat putih, batu andesit, cermin dengan ornamen stainless steel plat dan ornamen ukir kayu. Perpaduan material ini ditujukan untuk memberi suasana pada *Souvenir Shop* menjadi lebih menarik, sesuai dengan gaya postmodern yang menonjolkan perpaduan dua kesan dan memberi kesan mewah pada ruangan. Warna dan bentuk sudah sesuai dengan tema batik tirta intan pari yang digunakan sebagai tema perancangan. Kelemahan dari penggunaan material ini adalah kerumitan motif ukir kayu membutuhkan pemesanan custom.



**Gambar 25** Dinding Ruang Ganti *Artist* Terpilih

### 3. Ceiling Ruang Ganti *Artist* terpilih

Pada ruang ganti *artist* material yang dipakai sebagai penutup ceiling adalah ceiling board, fin: cat putih, ex: Calsi Board dengan pemasangan rangka baja ringandan lis profil gypsum, penerapan tema batik tirta intan pari terlihat pada ornamen kayu lapis yang ditempelkan pada ceiling. Pemakaian material ini bertujuan untuk memberi suasana pada *Souvenir Shop* menjadi lebih menarik dan memberi kesan mewah dan bersih pada ruangan. Material lebih tahan air dan awet, sehingga perawatan lebih mudah dan praktis.



**Gambar 26** Ceiling Ruang Ganti *Artist* Terpilih

### 4. Pengisi ruang Ruang Ganti *Artist* Terpilih

Furnitur pada ruang ganti artis antara lain adalah set meja rias yang menggunakan material stainless steel sebagai bingkai cermin. Rak make up menggunakan bahan plywood dengan lapisan veneer. Kursi menggunakan rangka kayu dan pelapis oscar kombinasi hijau. Kombinasi material sesuai dengan tema batik Tirta Intan Pari. Alamari wardrobe Menggunakan material kayu jati dengan finishing natural dan kombinasi ornamen acrylics dengan finishing cat duco hijau. Menampilkan warna dan ornamen yang mendukung tema batik Tirta Intan Pari dengan bentuk fungsional dan efisien. Sofa tunggu menggunakan material kayu solid sebagai rangka, dengan lapisan foam dan oscar kombinasi warna putih dan hijau. Mudah dalam perawatan dan lebih sesuai dengan tema ruang.

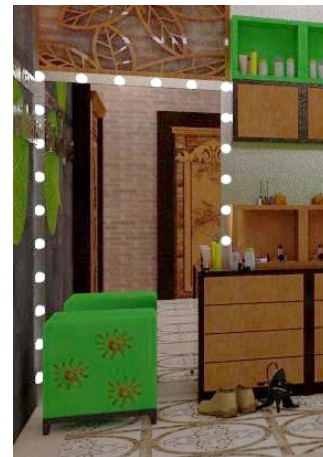

**Gambar 27** Pengisi Ruang Ruang Ganti *Artist* Terpilih



**Gambar 28** Perspektif Ruang Ganti *Artist*

## SIMPULAN

Dasar perencanaan interior *Music Centre* di Kabupaten Karanganyar dilatarbelakangi atas dasar berbagai kebutuhan, diantaranya adalah tempat pertunjukan kesenian music tradisional yang tergabung di bawah Dinas Pariwisata dan Kebudayaan Kabupaten Karanganyar, memerlukan sarana yang mengakomodasi penikmat music dan wisatawan yang ingin menikmati pertunjukan music tradisional khas Kabupaten Karanganyar. Perancangan Interior *Music Centre* di Kabupaten Karanganyar ini mempunyai sasaran desain yaitu untuk para anggota komunitas seni music di Kabupaten Karanganyar, wisatawan domestic, wisatawan mancanegara, maupun masyarakat umum yang menyukai kesenian music khas Kabupaten Karanganyar yang berkunjung ke Kabupaten Karanganyar.

Perancangan interior *Music Centre* di Kabupaten Karanganyar ini akan mengangkat tema batik khas Kabupaten Karanganyar, yaitu motif batik Tirta Intan Pari sebagai simbolisme identitas Kabupaten ini yang dikemas dengan gaya postmodern.aplikasi desain interior Karanganyar Music Center didasarkan pada pendekatan fungsi, ergonomi, tema serta gaya. Pendekatan ini dimaksudkan agar desain yang dicapai merupakan desain yang tidak hanya

estetis dan nyaman, namun juga berfungsi dengan maksimal sehingga dapat mempermudah manusia saat beraktivitas di dalamnya. Pada hasil desain, terkait dengan tema batik tirta intan pari, maka skema warna yang digunakan secara garis besar adalah warna putih, hitam, hijau, dan cokelat. Penerapan skema warna ini diterapkan menggunakan berbagai material, diantaranya marmer, granit, berbagai jenis kayu, stainless steel, ceiling board, aluminium composite panel, dengan finishing natural clear maupun pewarnaan dengan cat dinding, cat duco, maupun dengan bahan pelapis seperti wallpaper, upholstery, dan kulit sintetis (oscar).

Adapun ruang lingkup garap pada perancangan Karanganyar *Music Centre* ini adalah sebagai berikut:

1. *Lobby* (resepsionis, ticketing, ruang tunggu, security center), sebagai sarana informasi bagi pengunjung.
2. Area Panggung Musik, sebagai wadah berlangsungnya pementasan musik tradisional Kabupaten Karanganyar.
3. Area *Cafe*, sebagai sarana menikmati pertunjukan musik, makan, dan minum bagi pengunjung.
4. *Souvenir Shop*, sebagai sarana penjualan *Souvenir* khas Kabupaten Karanganyar.
5. Ruang Ganti *Artist*, sebagai sarana persiapan *artist* sebelum melakukan pertunjukan.

## DAFTAR ACUAN

### Buku:

Angrayni Wulan Idha Pratiwi. "Keroncong Music Centre di Surakarta". Karya Tugas akhir. Surakarta: FSSR UNS

John M. Echols dan Hasa Shadily. Kamus Inggris Indonesia

J Pamudji Suptandar. 1999. Desain Interior Pengantar Merancang Interior Untuk Mahasiswa Desain dan Arsitektur. Jakarta: Djambatan

Sedyawati, Edy. 1992. Pertumbuhan Seni Pertunjukan. Jakarta: Sinar Harapan

Surat Kabar Harian Joglosemar. 2014. Edisi sabtu, 11/10/2014

### Internet :

[http. www.karanganyarkab.go.id/geografi/](http://www.karanganyarkab.go.id/geografi/). 16 September 2017

Etzell Caster, "Arsitektur Postmodern", diakses dari [http://www.academia.edu/8401812/Arsitektur\\_Post\\_Modern](http://www.academia.edu/8401812/Arsitektur_Post_Modern), pada tanggal 29 Mei 2017 pukul 20.52.

[http.www.karanganyarkab.go.id/category/pariwisata/seni-budaya-pariwisata/](http://www.karanganyarkab.go.id/category/pariwisata/seni-budaya-pariwisata/). 21 September 2017

[http.www.maps.google.com](http://www.maps.google.com), pada tanggal 28 Agustus 2017 pukul 15.40

M. Qomar.2014. Konsep Motif Batik Tirta Intan Pari. Karanganyar: Dokumentasi Pemerintah Kabupaten Karanganyar