

APLIKASI PENYEWAAN ALAT BERAT PADA PT. TRI HARFI MANDIRI MENGUNAKAN PEMROGRAMAN VISUAL

Fakhriani Ekawati

Universitas Islam Kalimantan Muhammad Arsyad Al Banjari Banjarmasin

Email : fakhrianiekawati@gmail.com

ABSTRAK

PT. Tri Harfi Mandiri merupakan salah satu perusahaan yang bergerak dalam bidang penyewaan alat-alat berat, ada banyak jenis alat-alat berat yang disewakan disana seperti Loader, Dozer, Grabe, Eksavator, Motor Grader. Namun dalam proses aktifitas penyewaan alat berat ini masih terdapat beberapa kendala dalam melakukan penetapan biaya sewa dengan cepat, karena dalam penetapan biaya sewa belum terdapat *tool* yang baku, sehingga penetapan biaya sewa sangat dipengaruhi oleh subjektifitas pribadi, kondisi ini mengakibatkan tidak adanya kepastian harga sewa, juga proses penetapan akan memakan waktu. Seringkali perusahaan mengeluh karena dalam proses pengolahan data sering terjadi tumpang tindih nya data, sehingga jika ingin mengevaluasi dan menganalisa data pelanggan akan menjadi sulit. Aplikasi ini memberikan informasi seputar penyewaan, pengembalian, serta pemberian informasi kepada penyewa tentang jenis alat-alat berat yang tersedia. Program aplikasi ini juga menghasilkan tampilan berupa laporan seputar penyewaan alat-alat berat. Perancangan program aplikasi penyewaan alat-alat berat pada PT. Tri Harfi Mandiri ini menggunakan Visual Basic 6.0 sebagai bahasa pemrograman, dan Microsoft Access sebagai basis data. Dengan menggunakan aplikasi ini diharapkan dapat memudahkan perusahaan untuk mengevaluasi dan menganalisa data pelanggan bagi kemajuan PT. Tri Harfi Mandiri Banjarmasin.

Keywords: *Aplikasi Penyewaan, Database, Visual Basic, Micorosoft Access*

1. PENDAHULUAN

1.1 Latar Belakang Masalah

Bisnis alat berat di Indonesia sejak beberapa tahun terakhir ini kembali bergairah sejalan dengan makin bergairahnya pasar dalam negeri sebagai dampak dari makin meningkatnya permintaan akan alat-alat berat oleh sektor pertambangan, agroindustri, dan sektor konstruksi. Menurut perkiraan pemerintah, setiap tahunnya Indonesia membutuhkan sekitar 15.000 unit alat-alat berat dari berbagai jenis yang sebagian masih harus diimpor karena produsen lokal baru mampu memenuhi sekitar 65 %-nya saja.

PT. Tri Harfi Mandiri di Banjarmasin merupakan perusahaan yang bergerak di bidang bongkar muat, pengiriman agen dan layanan untuk semua kargo, terutama untuk pengiriman transportasi batubara. Untuk mencapai apa yang pelanggan butuhkan maka PT. Tri Harfi Mandiri memberikan beberapa layanan, salah satunya adalah penyewaan alat berat. Namun dalam proses aktifitas penyewaan alat berat ini masih terdapat kendala dalam melakukan penetapan biaya

sewa dengan cepat, karena dalam penetapan biaya sewa belum terdapat *tool* yang baku, sehingga penetapan biaya sewa sangat dipengaruhi oleh subjektifitas pribadi, kondisi ini mengakibatkan tidak adanya kepastian harga sewa, juga proses penetapan akan memakan waktu. Seringkali perusahaan mengeluh karena dalam proses pengolahan data sering terjadi tertumpang nya data, sehingga jika ingin mengevaluasi dan menganalisa data pelanggan akan menjadi sulit.

1.2 Rumusan Masalah

Penelitian ini dibuat adalah bagaimana membuat aplikasi untuk membantu dalam perhitungan biaya penyewaan alat berat yang sesuai dengan standar yang telah ditentukan oleh perusahaan tersebut.

1.3 Batasan Masalah

Untuk menghindari pembahasan yang lebih luas maka ruang lingkup permasalahan dibatasi sebagai berikut :

1. Penelitian ini dibatasi pada analisa biaya penyewaan alat berat khususnya untuk proses dalam kegiatan *stevedoring*, *loading* dan *hauling* pada PT. Tri Harfi Mandiri.
2. Aplikasi ini tidak menangani pembayaran secara online.
3. Tidak menanggulangi masalah yang berkaitan dengan sistem perpajakan dan bunga dari bank.

2. PENELITIAN

2.1 Metode Pengumpulan Data

Berikut merupakan data hasil dari wawancara, dokumentasi dan observasi di PT. Tri Harfi Mandiri, Jalan Sultan Adam No.3 RT.28 Banjarmasin, antara lain :

Tabel 1. Aturan Biaya Sewa Perjam Alat Berat

<u>Kode Alat Berat</u>	<u>Jenis</u>	<u>Merk</u>	<u>Status</u>	<u>Biaya</u>
DAB1002	Traktor	CAT	Tersedia	Rp.2.750.000/hari
DAB1001	Loader	Komatsu	Tersedia	Rp.2.500.000/hari
DAB1004	Buldozer	Hyundai	Tersedia	Rp.3.250.000/hari
DAB1005	Eksavator	Kobelco	Tersedia	Rp.3.500.000/hari
DAB1006	Crane	Hitachi	Tersedia	Rp.5.000.000/hari
DAB1007	Loader	Hyundai	Tersedia	Rp.2.250.000/hari
DAB1008	Crane	CAT	Tersedia	Rp.5.150.000/hari
DAB1009	Loader	Hyundai	Tersedia	Rp.2.300.000/hari
DAB1010	Traktor	Komatsu	Tersedia	Rp.3.000.000/hari
DAB1011	Buldozer	CAT	Tersedia	Rp.3.250.000/hari

Sumber : PT. Tri Harfi Mandiri

Ketentuan:

- a. Dengan minimal peminjaman 15 hari.
- b. Denda akan di kenakan apabila pengembalian alat melewati batas yang telah di sepakati dalam kontrak.
- c. Denda berupa biaya tambahan, apabila melewati batas 1 hari maka akan dikenakan biaya 1 hari sewa dan begitu pula seterusnya.
- d. Tidak termasuk biaya pengiriman. Segala akomodasi dan transportasi (*Trailer*) dan pengawalan petugas di tanggung oleh pihak *renter* atau penyewa.

2.2 Analisis dan Perancangan

Sistem informasi dibangun dengan menggunakan pendekatan terstruktur.

Diagram konteks (*Context Diagram*) dan diagram aliran data (*Data Flow Diagram*, DFD) digunakan sebagai alat bantu perancangan sistem. Sedangkan diagram relasi entitas (*Entity Relationship Diagram*, ERD) Pada sistem ini terdapat dua entitas eksternal, yaitu *administrator* sistem dan manajer. *Administrator* sebagai penanggung jawab sistem sekaligus memasukkan data-data info yang akan di *input* ke dalam sistem, sedangkan manajer merupakan entitas yang akan menerima informasi dari sistem. Gambar di bawah menunjukkan diagram konteks untuk sistem ini.

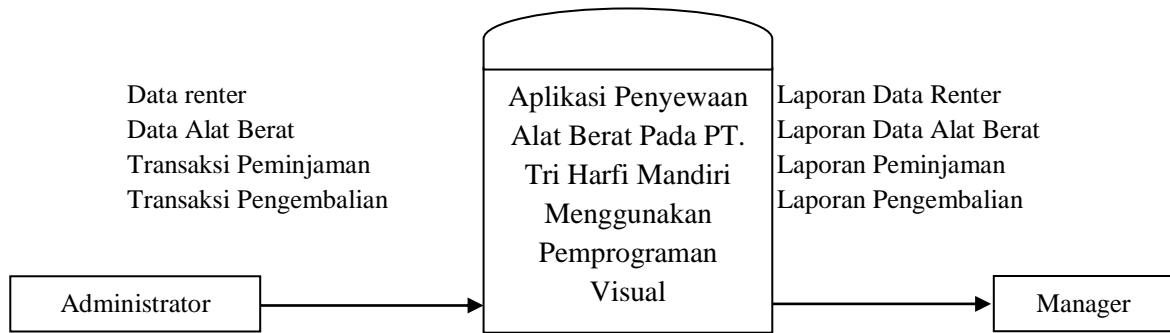

Gambar 1. Diagram Konteks

2.3 Data flow diagram (DFD)

DFD dibawah ini menunjukkan rangkaian alur sistem aplikasi secara umum, yaitu :

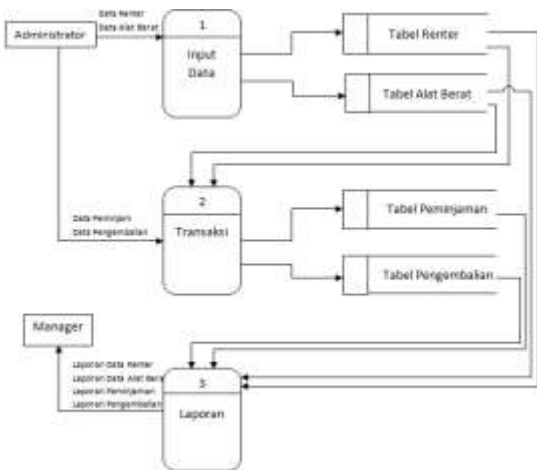

Gambar 2. Data Flow Diagram Level Nol (0)

2.4 Data flow diagram (DFD) Level 1

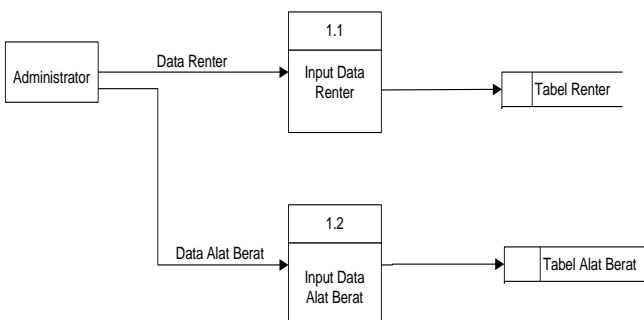

Gambar 3. DFD level 1 proses input data

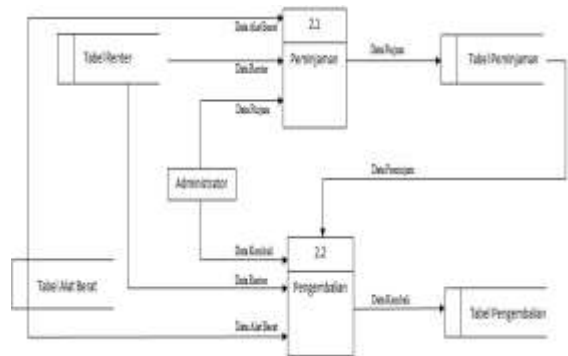

Gambar 4. DFD level 1 untuk proses transaksi

3. HASIL DAN PEMBAHASAN

3.1 Tampilan Menu Login

Tampilan login untuk masuk ke menu utama program Penyewaan Alat Berat pada PT. Tri Harfi Mandiri. Inputan *Username* dan *Password* dengan benar setelah itu tekan button Login maka menu program bisa digunakan.



Gambar 5. Tampilan Login

Tampilan menu program Penyewaan Alat Berat pada PT. Tri Harfi Mandiri saat login.



Gambar 6. Tampilan Menu Utama



Gambar 8. Tampilan Komponen dalam Menu Utama

Apabila dalam penginputan *Username* dan *Password* salah maka akan keluar peringatan seperti gambar berikut :

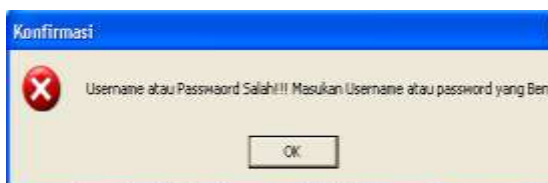

Gambar 7. Kesalahan Input *Username* dan *Password*

Ketika di tekan tombol OK, menu login akan muncul kembali, dan pengguna bias menginputkan *Username* dan *Password* kembali hingga benar.

Di menu utama ini ada terdapat beberapa komponen yaitu :

1. Input Data
Di menu ini terdapat beberapa komponen seperti Data Renter dan Data Alat Berat.
2. Transaksi
Di menu ini terdapat beberapa komponen seperti Peminjaman dan Pengembalian.
3. Laporan
Di menu ini terdapat beberapa komponen seperti Cetak Data, Cetak Data Alat Berat, Cetak Transaksi Peminjaman, Cetak Transaksi Pengembalian.
4. Keluar
Di menu ini digunakan untuk mengakhiri semua program yang sedang berjalan

3.2 Tampilan Menu Input



Gambar 9. Tampilan Form Input Data Renter

Data Renter di pilih pada menu Input Data, pada form ini terdapat tombol save, batal, add, edit, hapus dan exit. Ketika data renter di inputkan maka tombol simpan dan batal akan aktif, jika data belum lengkap maka akan keluar peringatan seperti yang pada gambar 10, peringatan ini akan muncul apabila ID Renter sudah ada atau data belum lengkap di isi.:

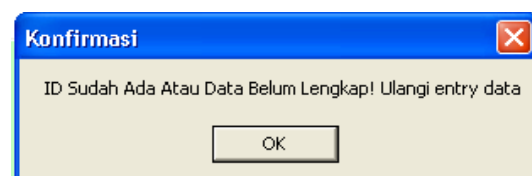

Gambar 10. ID sudah ada atau Data Belum Lengkap



Gambar 11. Tampilan Input Data Alat Berat

Tampilan gambar di atas ini akan tampil ketika Data Alat Berat di pilih pada menu Input Data, pada form ini terdapat tombol cetak, *add*, *edit*, hapus dan *exit*. Ketika data alat berat di inputkan maka tombol simpan dan batal akan aktif. Ketika data alat berat di input dan di simpan secara otomatis data tersebut tampil pada datagrid dan tersimpan dalam database yang digunakan



Gambar 12. Tampilan Input Transaksi Peminjaman

Tombol Peminjaman di pilih pada menu Transaksi, pada form ini terdapat tombol cetak, *add*, *edit*, hapus dan *exit*. Ketika data transaksi peminjaman di inputkan maka tombol simpan dan batal akan aktif. Ketika data transaksi peminjaman di *input* dan di simpan secara otomatis data tersebut tampil pada datagrid dan tersimpan dalam database yang digunakan.



Gambar 13. Tampilan Input Transaksi Pengembalian

Tombol Pengembalian di pilih pada menu Transaksi, pada form ini terdapat tombol cetak, *add*, *edit*, hapus dan *exit*. Ketika data transaksi pengembalian di inputkan maka tombol simpan dan batal akan aktif. Ketika data transaksi pengembalian di input dan di simpan secara otomatis data tersebut tampil pada datagrid dan tersimpan dalam database yang digunakan.

3.3 Tampilan Menu Output

Tampilan ini menampilkan hasil dari pencetakan data yaitu Cetak Data, Cetak Data Alat Berat, Cetak Transaksi Peminjaman, Cetak Transaksi Pengembalian. Pada pencetakan Data Renter memiliki kategori berdasarkan Per ID dan Cetak Semua Data seperti terlihat pada gambar 13 :



Gambar 14. Tampilan Cetak Data Renter

Jika pengguna memilih kategori berdasarkan cetak semua data maka akan tampil laporan seperti gambar di bawah ini :



PT. Tri Harfi Mandiri
Jl. Sultan Adam No.3 RT. 28 Banjarmasin 5111 3303836

DATA RENTER

KodeRenter	Transaksi	Nama	NoKTP/NIK	Kelas	Alamat	NoTelp	Email
GR001	Salon	1 Perangin G. S.	9114101010000	Salon	Kelurahan Duta	021-528200	renter@pt.com
GR002	SI Bina	11 March 11010	9101100000000	Salon	Kelurahan Duta	021-74465	renter@pt.com
GR003	PT Saha Indah	1111111111111	9101100000000	Salon	Kelurahan Duta	021-42598	renter@pt.com
GR004	Transit Lokal	1111111111111	9101100000000	Salon	Kelurahan Duta	021-74465	renter@pt.com
GR005	PT Saha Indah	1111111111111	9101100000000	Salon	Kelurahan Duta	021-74465	renter@pt.com
GR006	Salon	1111111111111	9101100000000	Salon	Kelurahan Duta	021-74465	renter@pt.com
GR007	PT Saha	1111111111111	9101100000000	Salon	Kelurahan Duta	021-74465	renter@pt.com
GR008	PT Saha	1111111111111	9101100000000	Salon	Kelurahan Duta	021-74465	renter@pt.com
GR009	Salon	1111111111111	9101100000000	Salon	Kelurahan Duta	021-74465	renter@pt.com
GR010	SI Bina	1111111111111	9101100000000	Salon	Kelurahan Duta	021-74465	renter@pt.com
GR011	PT Saha	1111111111111	9101100000000	Salon	Kelurahan Duta	021-74465	renter@pt.com

Gambar 15. Tampilan Output Cetak Data Renter

Pada pencetakan Data Alat Berat memiliki kategori berdasarkan Per ID dan Cetak Semua seperti terlihat pada gambar berikut :



Gambar 16. Tampilan Cetak Data Alat Berat

Form ini dirancang untuk menampilkan output Data Alat Berat Pada PT. Tri Harfi Mandiri. Secara Lengkap tampilan *form output* tersebut dapat dilihat pada gambar berikut :



PT. Tri Harfi Mandiri
Jl. Sultan Adam No.3 RT. 28 Banjarmasin 5111 3303836

DATA ALAT BERAT

KodeAlatBerat	Jenis	Mark	Status	Harga
DAB1002	Traktor	CAT-E450	Tersedia	Rp. 2.750.000
DAB1001	Loader	Komatsu-PC30	Tersedia	Rp. 2.500.000
DAB1003	Bulldozer	Hyundai-SK40	Tersedia	Rp. 3.000.000
DAB1004	Ekowator	Kobelco-PC130U-2-51E3	Tersedia	Rp. 4.500.000
DAB1005	Cran	Hitachi-PC120 Hydraulic	Tersedia	Rp. 5.000.000
DAB1006	Loader	Hyundai-SK40	Tersedia	Rp. 2.250.000
DAB1007	Cran	CAT-PC750	Tersedia	Rp. 5.150.000
DAB1008	Loader	Hyundai-SK300	Tersedia	Rp. 2.100.000
DAB1009	Traktor	Komatsu-PC30	Tersedia	Rp. 3.000.000
DAB1010	Bulldozer	CAT-E3600	Tersedia	Rp. 3.000.000

Gambar 17. Tampilan *Output* Alat Berat

Pada pencetakan Transaksi Peminjaman memiliki kategori berdasarkan Per ID dan Cetak Semua Data.



Gambar 18. Tampilan Cetak Data Transaksi Peminjaman

Jika pengguna memilih kategori berdasarkan cetak semua data maka akan tampil laporan seperti gambar di bawah ini :



PT. Tri Harfi Mandiri
Jl. Sultan Adam No.3 RT. 28 Banjarmasin 5111 3303836

BUKTI TRANSAKSI PEMINJAMAN

KodePeminjaman	Tanggal Pinjam	Kategori	Detail	Mark	Harga	Lama Pinjam	Tanggal Kembali	Status
220001	2018-01-01	Salon	Salon	Rp. 1.000.000	7	Rp. 1.000.000		Lunas
220002	2018-01-01	Salon	Salon	Rp. 2.000.000	1	Rp. 2.000.000		Lunas
220003	2018-01-01	Salon	Salon	Rp. 2.000.000	11	Rp. 2.000.000		Deposito
220004	2018-01-01	Salon	Salon	Rp. 2.000.000	1	Rp. 2.000.000		Lunas

Gambar 19. Tampilan Output Cetak Data Transaksi Peminjaman

Pada pencetakan Transaksi Pengembalian memiliki kategori berdasarkan bulan dan tahun seperti terlihat pada gambar berikut :



Gambar 20. Cetak Data Transaksi Pengembalian

Form ini dirancang untuk menampilkan *output* Data Transaksi Pengembalian Pada PT. Tri Harfi Mandiri. Secara Lengkap tampilan *form output* tersebut dapat dilihat pada gambar berikut :



PT. Tri Harfi Mandiri
 Jl. Siliwangi No. 5 RT. 20 Banjarsari (51) 33083

BUKTI TRANSAKSI PENGEMBALIAN

Kelompokan	020001	JumlahBatal	00000
Kelompokan	020000	JumlahBatal	00000
Kelompokan	020000	JumlahBatal	00000
Kelompokan	020000	JumlahBatal	00000

Gambar 21. Tampilan *Output* Cetak Data Transaksi Pengembalian

Tampilan ini akan tampil ketika menu keluar di pilih, dimana menu keluar ada pada deretan paling akhir. Tampilan menu keluar ini menghasilkan dua pertanyaan, apabila ingin keluar dari program maka pilih tombol *Yes* tapi apabila ingin membatalkannya pilih tombol *No* terlihat pada gambar berikut :



Gambar 22. Tampilan Menu Keluar

4. PENUTUP

Setelah dilakukan penelitian dan pembahasan tentang Penyewaan alat berat pada PT. Tri Harfi Mandiri, maka ditarik kesimpulan yaitu :

1. Program Penyewaan Alat Berat pada PT. Tri Harfi Mandiri ini dapat digunakan sebagai program bantu yang sebelumnya masih menggunakan *Microsoft Excel* dan *Microsoft Word*.
2. Program Penyewaan Alat Berat pada PT. Tri Harfi Mandiri ini dapat digunakan sebagai acuan karyawan dalam menginputkan data-data

Penyewa/*Renter* serta data-data Alat Berat, hal ini tentunya mempermudah kerja dan mempersingkat waktu dalam melakukan pekerjaan tersebut.

5. REFERENSI

Davis B,Gordon, 1990, “Sistem Informasi Manajemen”, Jakarta : PPM

Jogiyanto H.M, 2001, “Analisis dan Desain”, Yogyakarta : Andi Offset, Cetakan Kedua.

Nugroho, Bunafit, 2005, “Database Relasional”, Andi Offset, Yogyakarta.

Prasetyo, Dwi, 2007, “101 Tip & Trik Buku Kedua”, Yogyakarta : Elexmedia Komputindo.

Sihombing, Mustika Anggriani,2010, Pelaksanaan Perdagangan Alat-Alat Berat Dan Mekanisme Pembayaran Pada PT United Tractors, Tbk, <http://repository.usu.ac.id/handle/123456789/17459>, diakses tanggal 01 Agustus 2018